大楚報

第六五九號
今日本報一張半
中華郵政登記為第二類新聞紙
本報電報掛號二八〇六號
售報價目（日金）本市每份一角　定閱一月九角　半年五元　全年十元　外埠郵費另加
（地址）江漢路一一三號
本報電話　編輯部二一二六〇號　營業部二一二七〇號

白玫瑰香煙

今日提要

▲中央儲備銀行滬分行開幕「一版」
▲日翼贊議會今日重開「二版」
▲市教育會及教建分會前日成立「五版」
▲全省宣傳會議今日舉行「五版」

中儲滬分行開幕

周佛海總裁親臨主持
錢大槐兼滬行總經理
新法幣可以無限制購置外匯
國府財政基礎穩固綽有餘裕

▲同盟社二十日上海電：中央儲備銀行上海分行，本日上午八時，在此間外灘中央銀行舊址，於周佛海總裁以下理事監事，日方大使館，興亞院軍關係者等參加之下，舉行盛大之開幕典禮，上午九時開始營業，又分行總經理由錢大槐副總裁兼任，副經理為汪仲陶邵樹華兩氏云

▲中央社十九日滬電：中央儲備銀行兼總裁周佛海氏，為主持該行上海分行開幕典禮，特由京來滬，中央社記者特訪周氏于官邸，叩以銀行設立意旨，及本市金融界之動態暨新法幣是否可以購置外匯等問題，當荷延見，並承將各該問題，詳為解答，茲將周氏談話分誌于後：

無稽謠傳無待辯白

關于中央儲備銀行，外間曾有種種謠言，有謂政府對于上海銀錢界將以暴力壓迫者，有謂新法幣毫無準備者，有謂新法幣之發行純為彌補財政之虧空者，有謂中央儲備銀行絲毫不能自主者，種種無稽之謠，均係企圖破壞所捏造，明眼人自能辨白

設立銀行安定金融

蓋政府設立銀行，發行新幣，其目的在安定金融，而非擾亂金融，如以暴力推行政策，則金融未見安定，原有組織反先行破壞，豈係政府設立銀行之本旨，余深諳上海銀錢界處境之困難，余深了解，上海金融市場之亟需維持安定，故余決不以暴力強人所難，更不願採非常手段以推行余之政策，至上海銀錢界與政府之關係，隨時勢之推移，自能瓜熟蒂落，水到渠成也，發行新幣可購外匯，無限制兌換舊法幣，余曾聲明，法幣可以無限制購置外匯，新法幣有無準備，余不必多言，將來中央儲備銀行，事實上如能無限制供給外匯與舊法幣，則此謠可不攻自破也

國府財政異常穩固

國民政府財政基礎非常穩固，如果世界戰爭擴大，進出口貿易減少，一切稅收，均受影響，自屬另一問題，但就目前情形而論，實可樂觀

年度結算尚有盈餘

還都後九個月之間，財政不僅毫無虧空，且年度結算，尚有巨額盈餘，余為財政當局，余可負責聲明，此種事實無法捏造，余可絕對保證，國民政府之財政有充分之餘裕，絕對並無以通貨膨脹為彌補虧空之必要，中央儲備銀行設立之目的，本在金融方面而不在財政方面也

籌備實情不容疑問

中央儲備銀行是否絲毫不能自主，凡深悉籌備經過及現在實情者，當不容有此疑問，余對此不由作空言之辯白，空言決不能取信，事實勝於雄辯，請觀今後之事實可也等語云云（上圖為周氏近影）

日大使本多安抵神戶
返任後擬來漢口視察
在東京勾留一月即行來華

▲中央社神戶十九日電：日駐華大使本多熊太郎氏，十九日上午十一時半，乘日本郵政公司鎌倉丸抵次，據大使談，余到任以來，即努力調整中日邦交，其間曾會見汪主席舉行懇談，余在日之前曾服務於中國，此時之中國與昔日大不相同，中國在表面上視之，相當衰弱，但內裏實在有無限潛在的力量，余擬在東京作一月之勾留，然後再度赴華，赴華後並擬至漢口，廣州，海南島等地視察

▲中央社十八日南京電：滿使呂榮寰以呈遞國書訪問各當局等任務已告完竣，因大使館尚未覓妥，故決定暫先回國，於十八日上午十時十分，由京搭機飛北京，勾留一日，再由北京飛滿，外次周隆庠，我新駐滿大使廉隅等數十人，均到機場歡送

京市政府發放賑米

▲中央社十八日南京電：京市府為使京市貧民均佔冬賑實惠，曾令各區公所于五日起續辦貧民申請登記，連日申請者，甚為踴躍，現決定至廿日截止，一俟復查竣事，即開始發放賑米

▲中央社九江電：振務委員會為救濟贛省災黎起見，特派湯武籌組贛省辦事處，切謀振務，已于七日啟用印信，湯氏就職視事

日機再炸功果橋
箇舊製錫工廠亦被炸

▲中央社二十日南京電：據日本華南艦隊報道部發表稱，日本海軍航空部隊十九日轟炸左列各地，（一）滇本指揮官所指揮之全體機隊轟炸箇舊復原之製錫工廠，予以重創，（二）澤月指揮官所率領之各機隊轟炸滇緬公路功果橋，截斷其交通

國府命令

三十年一月十八日令
首都警察廳廳長申振綱，着免去本職，此令
警政部特種警察署署長蘇成德，另有任用，蘇成德應免本職，此令
任命蘇成德為首都警察廳廳長，此令
任命呂世芳，朱希齡，為最高法院華北分院推事兼庭長，張仝，于光照，徐驥達，薛健人，何維恆，張贊，吳慎修，李寶璐，張垕，朱明煦，為最高法院華北分院推事，張逢沅為最高法院華北分院書記官，此令

宋慶齡等電蔣
請求停止彈壓共黨
謂有引起內亂之虞

▲同盟社十九日香港電：據此間中國報消息稱：關於顧祝同之強壓新四軍，宋慶齡，陳友仁，何香凝，十八日聯名向蔣介石發出通電，謂彈壓共產黨有引起內亂之虞，要求今後絕對停止對共產黨之武力攻擊或彈壓云

照片說明：華北教育總署督辦周作人氏就職典禮之紀念攝影。圖中從左起：周作人，王蔭泰，齊燮元，王揖唐，汪時璟，朱深，殷同。

首都警察廳長
蘇成德正式視事
勗勉各屬員安心供職

▲中央社廿日南京電：首都警察廳長申振綱經十八日國府任命蘇成德氏繼任遺缺，蘇氏於十九日上午十時，赴廳接事，由第一科長朱述明及各局科室長官迎入，至廳長室稍息，由何秘書先行將名冊移交，十一時蘇氏召集各局隊長及該廳科室高級職員訓話，令各員安心供職等語，警部鄧次長，陳司長，趙司長，余副署長，森憲兵隊長，及特警署各科長等，均往道賀，人事方面，內定主任秘書黃駿，其餘尚在遴委中，蘇廳長現年四十歲，山東濟寧籍，畢業莫斯科大學，曾任南京區區長，去年十月曾赴日考察警察事業，現任中央委員警政部特種警署署長，對警政極有經驗

警政部長下車伊始
體恤僚屬增發米貼
廢曆年關將屆提前發薪

▲中央社十九日南京電：警政部李部長視事以來，對於員警生活異常關懷，於下車之日，即手諭總務警務二司，妥籌辦法，正在積籌中，茲以舊曆年關將屆，各屬需款孔亟，函財政部將一月份警費提前借撥，已電滬各屬具領轉發，已誌前報，茲因最近生活指數激增，各長警原有餉給米貼，與各低級職員原支薪津仍難維支生活，擬自本月起，再行加發米貼，計長警每名三元，伙夫每名二元，低級警員每人五元，已呈院請撥，各屬員警，聞悉之下，莫不感戴異常，此種辦法直接減少官警生活困難，間接裨益地方，殊堪稱頌

俄僑請滬市府
准予頒給證書

▲本報特訊：上海市政府，近據俄僑委員會委員長儀萬福呈稱，該委員會嘗於去年十一月二十九日，由各團體代表在慕爾鳴路第一百十八弄一號該會會場開會，到有俄僑海陸軍聯合會代表華爾司堅哥薩克聯合會會長石曲危夫，俄僑商會會長達勃流，意優辣腦夫等，及俄僑教授聯合會會長爾古夫，上海白俄僑民各機關聯合會慈善部董事蘭寧，遠東時報館主筆沙文志夫等，各代表列席會議，為維護俄僑全體公共利益之保障起見，推舉臨時會長萬儀福為正式會長，一致擁護，理合呈請市府准予頒給證明書，以昭信守，用資保障等情，業經市府當局核准，發予證明書並飭該會會長，將辦理會務情形，按月具報，足徵在滬俄僑，傾誠滬市府之一斑

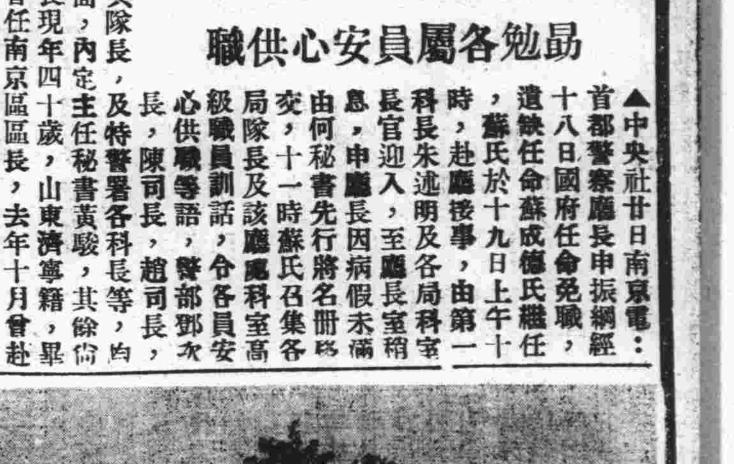

照片說明：滿洲國駐華大使館全景。

戴英夫氏來漢
處理共和黨歸併事宜

▲中央社二十日南京電：中國國民黨為強化中樞統一機構，充實和運陣營，將漢口共和黨歸併，前共和黨高級幹部譚希呂等曾來京向中央請示改組辦法，並要求派員赴漢處理，茲悉中央當局已派組織部副部長戴英夫前往處理一切，業於二十日晨由京乘機飛漢

▲中央社二十日南京電：中國國民黨為強化中樞，統一機構，將漢口共和黨歸併，以資充實和運陣營，前共和黨高級幹部譚希呂，宋懷遠等，於去年十二月初，曾來京向中央請示改組辦法，并要求派員赴漢處理，中央原擬由組織部長梅思平氏赴漢，茲梅氏因公務頻繁，不克離京，現已決定改派組織部副部長戴英夫，前往處理一切，聞戴氏已定日內飛漢，在漢勾留數日即返

南京中央社
廣播記錄新聞

▲中央社二十日南京電：中央電訊社南京總社，為便利內地各報收聽時事消息，以增強宣傳效率起見，計劃實行廣播紀錄新聞，已與南京廣播電台商定，二月一日起開始規定廣播時間，為每日下午十時零二分起，（中國時間），約一小時，蘇州，杭州，上海，漢口各廣播電台，按時轉播，各國各地均可收聽

武漢新聞記者協會成立與其使命

武漢新聞記者協會常務理事　張榆芳

（一月十九日下午八時十五分廣播）

武漢新聞記者協會於十九日組織就緒，正式宣告成立。像新聞記者協會這一類的組織，事變前漢口也曾有過，原不是什麼新奇的組織，值得世人的注意，不過中絕了三年的新聞記者協會今日在青天白日滿地紅的國旗之下，以和平建國的國策為基礎，重在漢口出現，對於市民不能說是風牛馬不相關的事。

在鷄犬不相聞，老死不相往來的太古之世，報紙根本不必要，而且也不會有。可是現在交通機關這麼發達，人和人的關係這麼密切，漢口發生的事件對上海亦有影響，紐約發生的經濟恐慌對世界市場亦起作用。所以作為一個現代人，早不得獨樂其樂，獨善其身，對於自己，家庭以外的社會的動態，置之不問。於是就需要報紙了。而新聞事業的發展現在有一日千里之勢，外國的大報紙每天的銷數達四五百萬份之多，即足以證明現代人如何迫切的需要報紙了。

現代人未必能天天有空讀書，也不能有機會時常聽專門家的演講，更不能大家有餘裕去上學，然而現代人卻每天非看報不行，因此現代人的思想人生觀，和對於各種問題的見解易受報紙的左右，從而報紙成為啓蒙民衆的最有效工具，也成為宣傳的利器了。

新聞記者是報紙的資料供給者和整理者，諸位每天早晨接在手中閱讀的報紙——諸位的精神食糧——一個字一個字都通過新聞記者的腦和手而透到印刷廠去排印的。報紙的字行之間，新聞記者的血和汗滲透着。外國因為新聞記者的工作太重要，而且太辛苦，所以很尊敬新聞記者，稱之為「無冕之王」。而事實上在外國，代表民意的輿論最有權威，而潛在地左右輿論的就是新聞記者，所以新聞記者的確可以當「無冕之王」的稱號而無愧。

在我國呢？情形與外國不同。新聞事業在我國的歷史很短，而且國民之間文盲太多，閱報的人太少，因此新聞事業不很發達。我國第一流的報紙每天銷路不過十幾萬份，和外國大報相較，真瞠乎其後。由於報紙不發達，新聞記者在社會上的地位就不能如外國這麼高。當然我國新聞記者不很為人所重視，一方固由於新聞事業不發達，他方亦多少因為少數新聞界敗類往往要用報紙去作索詐的工具，幹出許多壞勾當來，致引起民衆的反感。不過話又說回來，以一部規律全體是錯誤的，報紙和新聞記者對於現代人是絕對必要不可缺的，這是無可否認的事實，所以民衆對於報紙和新聞記者應該加以重視，乃當然之理。

現在主和的國民政府與主戰的重慶政府相對立，將來決定兩政府的命運的不是「金錢」，也不是「兵力」，乃「民心」。即誰能夠把握民心，誰就勝利，誰失去民心，誰就失敗。而爭取民心的主要工具是宣傳，所以報紙和新聞記者對於和平建國運動的前途，對於國民政府的未來，有絕大關係，自不待言。武漢新聞記者協會成立，一方即謀團結新聞界同人，齊一我們的步伐，以我們如刀的筆去進行宣傳戰，期和平建國運動的完成，他方以本會為中心，使會員互相切磋激勵，提高各人的教養，發揚個人的人格，爭取新聞記者在社會上應該有的地位，武漢新聞記者協會的使命大致如上述。我們相信本會的結成對於和平運動將有極大的貢獻，而同時諸位聽衆以後亦可有更豐富的精神食糧了。

再會吧！

時評

國共分裂之聲喧嚷已久，但總沒有表面化。這回因共產軍的反抗移駐命令，渝方毅然通令解散新四軍，並將軍長葉挺逮捕，移送軍法會議嚴辦，顧祝同軍且與共軍接觸，國共的分裂，終於表面化了。

新四軍本來是不及「西行」，遺落在蘇浙贛皖邊境浮游的共產軍，蔣介石是它的怨敵，如果沒有這一次的中日事變，這一批浮游的共軍，決不會編成正式軍隊，隸屬於蔣介石的。

中日事變發生前後，蔣介石為了增厚自己的「抗戰」勢力，不問怨隙，廣收雜牌軍隊，編為己有，一方面並與中共合作，這批浮游的共軍，藉此因緣，被收編為正式軍隊，定名為新編第四軍。

為了對日統一戰線，國共居然合作，然而由於二者政治意識的不同，吾人早料其不能長久合作，且在合作期間，明爭暗鬥，無時或己，早已呈顯分裂之兆，而能維持至今，始告破裂者，要不外於抗日的關係和蘇聯的拉攏兩個原因。

可是時至今日，情勢已非，抗日戰爭的最後勝利，顯然毫無希望，新四軍的抗戰信念不無動搖，而且渝府英美借款告成，緬甸路重開，志得意滿，對於蘇聯的依賴，已不若以前那迫切，所以對於蘇聯在華的鷹犬，也不若以前那樣假以顏色，終至以新四軍的解散為始，國共分裂了。昨日報載第八路軍徐向前部南下救援新四軍，已與王敬久部鏖戰，則渝府與第八路軍的決裂，也不遠了吧。

自北伐以來，蔣常以說服異己軍隊，收編或招降異己軍隊為能事，然而都是不多時就嘩然叛變，這種事實已不勝枚舉，隨着抗戰的每況愈下，蔣陣營內非嫡系軍隊的叛變，恐不僅新四軍而已，新四軍的叛變解散，只不過是抗戰陣營內體解的開端而已，也就是告訴我們和平到來的日子不遠了。

首都冬賑會
捐欵甚踴躍

▲中央社十九日南京電：首都冬賑委員會成立以來，頗獲各界贊助，為數亦鉅，連日收到捐欵，茲探得各捐欵人姓名及其欵數如下：內政部長陳群捐助法幣五〇〇〇元，文官長徐蘇中捐助法幣一〇〇〇元，女界振募欵演劇籌備處捐欵總數計四萬零九百十六元四角七分，以上共計四萬一千五百六十六元四角七分，均經送由總務組轉交財務組查收

墨駐日公使
將赴日履新

▲中央社墨西哥十七日電：墨西哥新任駐日公使，已決由茶斯利斯亞美斯加陸軍少將擔任，該氏擬于三月下旬乘夢蘭尼羅出港之日船樂洋丸赴任履新

日政府召集各界懇談會
翼贊議會今日重開
內閣施政演說通過閣議

△同盟社十九日東京電：第七十六屆議會擬于二十一日再開，現議會係審議應付未曾有國際危局之預算案，及法律案之重大議會，同時，各政黨均皆解散，日本議會成為本然之翼贊府，在此新體制之下，乃最初之議會，故其推移如何，頗堪注目，貴衆兩院均深切認識時局之重大性，痛感立法府之責任，研究萬全之對策，以完成大政輔翼之重責云

△中央社東京十八日電：日官民懇談會，十七日已告結束，政府將決定續邀政界代表舉行懇談會一二次，以資決定，其範圍及日期，出席懇談會者，或將于樞密顧問官內閣參議前閣員等中銓衡，故近衛首相在懇談會上，所說明政府信念，原定十七日發表，決暫行延期

△同盟社二十日東京電：日政府在官民懇談會，對各界代表，關于內外各情勢，披瀝政府確固不動之決意，又本日上午在首相官邸，開臨時閣僚參議懇談會，由近衛首相說明以外交經濟問題為中心，當前重要問題，披瀝政府應付現下重大時局之所信及決意，要求其協力，次由東條及川兩陸海相由軍事上專門的見地，說明對外關係及十九日政府統帥部懇談會之內容，中午散會云

△同盟社十九日東京電：政府與統帥部之聯絡懇談會，本日上午十時半在首相官邸召開，此次政府方面有近衛首相，平沼，松岡，東條，及川各相，武藤陸軍岡海軍兩軍務局長，又統帥部杉山參謀長，近藤軍令部次長出席之外，大島駐德，野村駐美兩大使亦特出席，作種種重要協商，席上關于應付緊張之世界情勢之日外交根本方針，交換意見云

△又電：本日下午四時在首相官邸繼續開政府統帥部聯絡懇談會，除野村駐美大島駐德兩大使外，政府統帥部方面全體出席，交換意見云

首相外相與各閣僚均將發表施政演說

△中央社十八日東京電：日政府自本月十四日起，邀集貴衆兩院，言論界，及經濟界代表，舉行官民懇談會四日，詳細說明國內外之情勢，並陳述政府之所信，籲請民間各界之協助，議會預定本月二十一日重開，是日國務大臣，發表施政演說後，政府將以前對懇談會所說明者，對國會作同樣之說明，開屆時將開秘密會議，由近衛首相，東條陸相，暨及川海相等三人出席

近衛演說現已決定

△同盟社二十日東京電：第七十六次議會開會，近衛首相將為施政方針之演說，演稿業於十九日下午七時在臨時閣議審議後，已正式通過，近衛首相決定本日進宮啓奏，又松岡外相之外交演說，河田藏相之財政方針演說，亦於是夜之閣議通過，首相演說內容之骨子如次：

先力說立於緊張國際危局之中，日本遭遇建國以來未曾有之國難，

一，簽訂三國同盟之意義與其後國際關係，尤其英美之對日態度

一，日蘇關係之概情

一，承認汪政權後之日對華政策及與此關聯之渝府動向

一，確認越南荷印問題之歸趨與日本之應付方針，同時說今後發生之對外各問題，要求國民有事即應之覺悟

一，最後基於基本國策要綱，運營戰時計劃經濟，明示政府之方策，要求國民各界層之積極協力，率直披瀝舉國協力克服時艱之決意云

松岡演說閣議承認

△同盟社廿日東京電：明日將在衆議院本會議發表之松岡外相外交方針演說草案，十九日夜已得臨時閣議之承認，闡明日本值於未曾有之外交國難之際，以三國同盟為樞軸，邁進確立大東亞共榮圈，貢獻世界恒久之和平之決意，同時詳細說明具體的外交方策及從來之交涉經過，尤其表明對蘇國交調整之希望者，係暗示日蘇關係之將來，又就對美關係，依然以警告促其猛省者，乃對此番羅總統教書及赫爾國務卿之證言等，日本毅然之正式回答，殊堪注目云

德意兩巨頭舉行會談
會談地點及內容尚守秘密
一般預料係討論作戰問題

〈墨索里尼氏〉

〈希特勒氏〉

△中央社十八日紐約電：據瑞士政府方面消息所傳，希特勒，墨索里尼兩巨頭，將於十九日正式舉行會談

△同盟社十九日紐約電：據抵此間周立希德方之消息稱：德意兩巨頭重要會談，咸料本日舉行，但意政府斷絕與國外之電信電話聯絡，德政府亦緘口不言，故會晤地點及其他一切不詳云

△同盟社十七日紐約電：據合衆社柏林電：瑞士政府方面所傳之消息稱：希特勒總統，墨索里尼首相，十九日於德意兩國軍事外交及經濟各首腦部出席之下，舉行正式會談，會談之地點，擇定布連納爾，關於此次之會談，內容預料有種種之問題：

一，關於對希作戰及北非作戰，德國之對意援助問題

一，德軍進出巴爾幹乃至直布羅陀攻略問題等，又據合衆社羅馬電，此次會議之地點，咸傳為墨尼黑或薩爾茲堡云

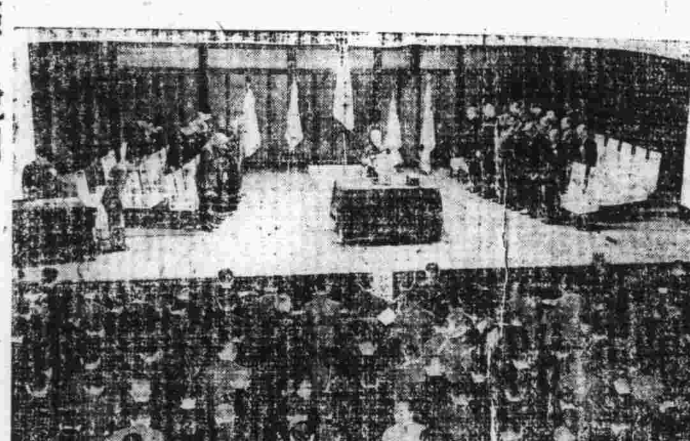

照片說明　大日本青少年團結成大會之盛況

泰越紛爭和戰前途渺茫
英牽制泰對日依存
法希望解決糾紛對泰要求在考慮中

△中央社河內十八日電：據越南方面發表：越軍十六日對佔據坡瓦貝爾西索恩之泰軍，施行反攻，屈明坡瓦貝西索恩有中大戰，且役泰方受甚鉅，又越機十六日，長驅猛炸弗伽城，普甲機場，並空襲阿朗西瓦等二地

△同盟社十九日維希電：法政府本日發表，為收拾泰越邊境糾紛，命加洛駐泰代理公使，與比芬泰首相，十七日在盤谷舉行協商，同時表明法方之意見：

法國對泰之失地恢復要求，有迅速謀和平解決之希望，以副泰方之要求，關於再確定邊境，有開始交涉之準備，又加洛公使與比芬首相之協商，預定繼續進行，若泰國確定邊境交涉之時，在前線越方地上部隊及空軍，當即停止戰鬥行動云

△本報十九日上海專電：據日本方面消息，由昨日駐泰法代理公使與泰國總理會議一小時方面推論，顯示法國已向泰國政府提出早日解決泰越紛爭之建議，法國方面謂：法海軍在暹邏海灣擊沉泰國戰艦二艘，擊毀另一艘，法艦隊並無損失云，另一方面泰國戰報內發表海戰獲勝消息後，盤谷民衆鼓舞歡騰，彷彿忘却在燈火管制命令下所受之痛苦，據云，此項命令業已暫時取消云

△同盟社二十日盤谷電：自泰越邊境糾紛事件發生以來，對泰國之國際情勢，各國均抱莫大之關心，就中英方之暗中活動，殊堪注目，泰國內部之動向大要如左：

英國方面之動向，最近對泰越問題亦顯示積極的努力之形勢，嗾使泰軍集中於越南邊境，以鞏固緬甸馬來邊境方面之安全，灼然易見，金融上限制倫敦英所有外資兌換美元外交經濟方面，擬牽制依存日本之傾向，因泰政府各要人，甚多係留英之親英派，故英方對該方面竭力謀保存勢力

邊境戰況：自入本年以來，泰軍之行動，俄然活潑，佔領波亞柏，衝破邊境線，進攻越領內，繼續保持優勢，前線之泰越兵力，在老撾邊境係三四萬程度，東埔寨地方，由于比較的少數之軍隊持續交戰，該地方係千古之密林，于戰前開拓密林，必須與毒蛇猛獸大爭鬥，麥安張塔郭克，沙巴那郭多亦均係森林地帶，不能期待大戰鬥

和平交涉：泰政府為使國民明瞭邊境糾紛，連日在報紙及廣播電台竭力宣傳泰國之要求，除恢復爾安普拉班，巴克塞兩地方與確定邊境之外，尚期待返還全東埔寨，老撾等，燃燒建設大泰國之熱心，對法越方毫無表示讓步之形勢，故直接交涉，和平解決，目下尚屬困難，加洛代理公使對泰方努力打開該困難，比芬首相對此，顯示任何之態度，為和平之分歧點，殊堪注目云

阿根廷與蘇聯交涉售賣大量農產物品

△同盟社十八日布宜諾斯艾利斯電：中南美物資經由蘇聯流入德國之問題，成為國際關心標的之際，阿根廷農務部方面，本日就該政府售賣大量之農產物，目下與蘇聯進行交涉，發表如次：

阿根廷政府，關於售賣六百萬噸之過剩穀物及其他農產物之一部份之案，目下正與蘇聯進行交涉，此乃估計本年度穀物收穫額達七千八百萬噸之結果，若不售出該龐大過剩穀物，阿根廷之經濟體制，恐有充分潰滅之虞，又最近蘇聯數日間，盛行收買皮革羊毛等，蘇聯在該地方之活動，引起各方面注目云

羅斯福昨日就職
—第三次任美大總統—

△本報十九日華盛頓專電：羅斯福訂於明（廿）日正式就第三次大總統任，就職演說甚為簡單，歷時僅需數分鐘，據白宮秘書長厄萊氏向記者發表，此次所以發表簡單就職演說，大概因羅氏早已在二次向國會發表之演說中詳細闡明其意見，渠預測就職典禮，非常隆重，羅氏第三次宣誓就職，實係美國有史以來之創舉，就職宣言將以七國文字向歐洲及南美各國廣播，據白宮衛生顧問聲稱，羅氏身體頗為康健，堪當第三次總統之重任

蘇報紙再論英人民會議

△海通社十九日莫斯科電：星期日塔斯通訊社電，對於倫敦舉行人民會議之詳情，再度有所發表，略謂：代表中二千二百三十四人，係由各團體一百二十萬人中選出，二百三十九家工廠之四十萬工人，總計推選代表四百七十一人，出席會議之二家工廠工頭，已為廠方所開除，致引起各工廠工人之激怒，目前英總工會正在與廠方交涉中云

羅斯福又向議會要求造船費二萬五千萬元
明年武裝二百萬軍隊

△同盟社十八日華盛頓電：羅斯福總統十八日對議會致特別咨文，要求賦與緊急建造七千五百噸級裝甲商船二百艘，所要經費二萬五千萬美元之支出權限，下院預算委員會，十八日發表承認該要求云

△同盟社十八日華盛頓電：下院外交委員會武器貸與案公聽會第三日之十八日，古爾德旋國防生產管理局長官說明：美國除兵工廠之外，若不活用既存之工廠設施，則對英國，不能援助大量之物資，余對我國國防計劃之進行狀態，深為不滿，但最近甚為改善，然目前進行中

美國各界渴望和平
威爾基與總統懇談
衆議員澈底質問援英案

△中央社紐約十七日電：政界方面觀察，美國防全權法案，因羅斯福總統對該案無大修正，當可成立，惟衆方對于倡議戰爭，有短期內終結之必要，空氣異常濃厚

△同盟社十九日華盛頓電：威爾基氏于二十二日渡英之先，本日與赫爾國務卿，關于國際情勢交換意見，又在白宮，與羅斯福總統懇談，羅斯福總統拜托帶信轉交邱吉爾首相云

△中央社華盛頓十七日電：海長諾克斯今日在衆院外交委員會發表「武器貸與英民主國家案」一俟，衆議員濱修即對海長提出質問云：「於援助民主國家武器案之修正案，即限制大總統之權限，俾可勿將海軍艦艇渡於英國，或供運軍火之護送船隊之用乎？」諾克斯海長答稱：「我人不欲在未知未來可能發生之各條件之前，先行作繭自縛，在過去我人屢犯此種錯誤矣，」表明反對限制總統讓渡海軍之權限，諾克斯又答稱：「予對於史汀生陸長預測今後之二三個月為英國重大危機一說，表示贊同」

△中央社華盛頓十七日電：美陸長史汀生，十七日又出席下院外交委員會，續行發表稱：最大危機，將于此二三月內來臨，表明美國現在或將來，被迫派遣軍艦駛往交戰水域，其見解大旨如次：予甚憂慮國際政局之危機，或將于此後六十日內至多九十日以內來臨，外傳苟英國戰敗後，英海軍將由美國收購，或美國將容許英艦在美領海內活動等消息，可謂荒謬已極，惟美國視自身國防之必要，屆時或將被迫派遣美軍艦駛赴交戰水域，亦未可知，予對于金卡姆議員所提議，將禁止派遣美船駛往交戰水域事項，插入于武器貸與英案中，表示反對

△中央社華盛頓十八日電：美參院外交委員葛拉斯氏，十八日對記者談稱：美對德宣戰問題，須請陸海軍部決定云，云引起一部份之反響，但下院議員萊伊對此評稱：政府雖藉任何名目，婦戒戰爭情緒，惟目下國民精神，均已傾向反戰，此使議會內部情形，漸起變更

英政府制止共黨活動

△海通社十九日瑞京電：據星期日快報消息，英政府決定制止共產黨叛逆活動，解散共產黨計劃，日內即可實現，據云，為取締共產黨活動起見，英當局下令此後一律禁止散發反政府傳單，表面上其目的在於禁止言論自由，實際上在於使英國戰時工業力量，不致受任何影響云

呢帽大便宜
陰曆年邊到
人人帶新帽
式樣花色多
定價任比較
上海帽店
總店：特二區歆族街一〇二號
支店：漢正街石碼頭上首
製帽工廠漢正街來祥里四號

陳業震啓事
因事變遺失戲子街戲子巷五四、五六及一號房屋約據土地執照並為登記特請保登報聲明作廢

遺失聲明
茲有自署利濟巷第二、三號房屋基地所有紅契土地執照因事變遺失特此登報聲明作廢　胡傳氏啓

被竊聲明
本人所領武昌安居證號碼未詳惟籍貫填黃陂年齡廿五歲刻因被竊特此聲明作廢　孫鑫啓

大誠布店啓事
敝小記對於各號往來向由經理人並事負責所有往來毫無蒂欠刻因本店發現對外有私相授受情事以及奸人揑造招搖情弊後如有上項情形若未經本店負責人蓋章概作無效恐未週知特此登報聲明
球場大誠布店經理人楊森安啓

漢口市政府工務局招標通告
本局奉令建築戴家山煤廠圍墻工程已登記營造廠有願意承包者限於元月二十五日正午止至本局水利科購買標單隨繳圖樣費日金二元並定於同日下午三時在本局當衆開標特此通告

湖北省建設廳堤防管理局招標通告
本局現建修武泰閘青磚欄墻工程凡有工程經驗願意承包者希帶標單費一元來局領取標單工程計劃圖說施工章則於本月二十四日以前將標單投入本局指定標箱並繳納押標金二五〇元開標日期訂本月二十五日下午二時在本局當衆開標特此通告

漢口市民臨時粥廠籌備處收到捐款合計
截至卅年元月十八日止總共
法幣二十一萬〇五百八十七元五角正
日幣三千五百五十[illegible]元七角正

漢口市民臨時粥廠籌備處收到捐款第四十一批報告
謝叔笙君捐法幣卅六元　姚繼章君捐…
煥章君捐法幣二十元全上　胡美琮君捐法幣二十元全上　鄭守孚君捐法幣二十元全上　鄭通明君捐法幣二十元全上　包均安君捐法幣二十元全上
鄭叔屏君捐法幣二十元全上　楊森孫君捐法幣二十元全上　柴守愚君捐法幣二十元全上　曹肅臣君捐法幣二十元全上
陳乾亙君捐法幣二十元全上　王鑲鋼君捐法幣十六元全上　翁季章君捐法幣十二元全上　陳萬卿君捐法幣二十元全上
戴書卿君捐法幣十元全上　俞有賓君捐法幣八元全上　余玉文君捐法幣八元全上　楊錦笙君捐法幣八元全上
倪東升君捐法幣八元全上　時似甫君捐法幣八元全上　邵繡齋君捐法幣六元全上　沈溪彩君捐法幣六元全上
林君捐法幣八元全上　鄭慶華君捐法幣六元全上　朱皋揚君捐法幣六元全上　朱稱蓀君捐法幣四元全上　田順祥君捐法幣四元全上
翁紹棠君捐法幣四元全上　李坤城君捐法幣六元全上　史鶴琴君捐法幣四元全上　沈成齋君捐法幣四元全上　沈家相君捐法幣四元全上
潘宗岳君捐法幣四元全上　謝邦達君捐法幣四元全上　王甸齋君捐法幣四元全上　何中圻君捐法幣四元全上　李月輿君捐法幣六元全上
羅子範君捐法幣四元全上　吳永年君捐法幣四元全上　謝芝卿君捐法幣二元全上　曹仲森君捐法幣四元全上　盧傳梅君捐法幣四元全上
張錦如君捐法幣四元全上　孫德銘君捐法幣二元全上　鄒祥麟君捐法幣二元全上　金慶清君捐法幣四元全上　陳寶慈君捐法幣八元全上
朱平龍君捐法幣四元全上　二元正
連前第一批至四十一批總共收到捐款法幣六萬五千四百七十三元六角正
二十九年十二月十八日第四十一批收到捐款法幣五百〇元

漢口市政府秘書處啟事
查本府前發局役證章、遺失甚多、行政科角形銅質紅底銀線白「五」字委任職員證章及橢圓形藍底銀線白字公役證章一種定於三十年二月一日起一律改換佩帶所有前發各項舊章自頒發新證章之日起一律廢止特此聲明

情廬漫話

吻

情聖

吻是感情流露到極點時的一種表示，在歐風尙未東漸的時候，吻在中國是認爲極端神秘的，不見天日的，絕不可當衆接吻，而一般少男少女也都認爲吻是很嚴重的事，不肯輕易和人接吻，到後來漸漸的由電影的介紹，一般少男少女，學到了歐化的皮毛，認爲接個吻並無希奇，於是矯枉過正，隨便起來，不管張三李四，阿貓阿狗，只要有三天半的交情，便可以接吻，接過了吻兩人一言不合又分開了，再同另外的人再接吻，再分開，簡直不拿接吻當回事，甚至有初次見面，相處不到幾個鐘頭便相吻的，這種男女既視接吻這樣隨便，那對於愛當然也是以遊戲出之，所以當你見了一位隨便接吻的人物，最好要小心點，否則自己會吃虧了！

要知道，在電影中固然看到許多隨便接吻的，要知道第一則是西俗，二則是電影不是事實，三則縱是隨便接吻但也是兩人極度相愛了才接吻的，似乎是一吻已經定了終身一樣，也沒有隨便吻了又隨便分開的事，而在外國眞正的閨秀名媛，更不會隨便與人接吻，她們一樣也看得接吻非常重要，我國人學什麼全是學些皮毛，不正確，不澈底，接吻當然也不例外，於是才形成了現在這種令人可嘆的風氣！

在上面已經說過，接吻是一種感情流露到極點的表示，所以在接吻時，總是極熱烈，極甜蜜的，但是在許多男女，拿接吻似乎當做敷衍，嘴在與甲接吻，心中却在想乙，或者有被對方糾纏不過了，便給他一吻了事，此種情況，完全失去接吻之眞義，所以男女雖然相吻，但尙幷未相愛，外國先愛而後吻，中國成爲先吻而後愛，眞是慘不可言了！

——待續——

小新聞

苦笑

前月二十六日柏林錫爾洛典堡的防空壕裏，一二十一歲的婦人，生下一個男孩，在防空壕裏頭生產小孩，是破德國的記錄。

獲羣芳會優等第六名之 馮菊英

情鳳

揭發抄襲

一月五日本刊登載之「談名伶嗜好」一文，署名拙人，經亮儕君舉發曾在良友十七期內有同樣文字，并附十七期良友一份，經核對一字無訛，除將該稿稿酬轉致亮儕君外，並致愛護本刊之謝意。

—編者—

○情場裏怎樣應付

——告訴戀愛的朋友

—慧—

戀愛是人人都要經過的一段甜蜜的生活，這是誰也不會否認的，不過戀愛生活也非常苦辣，偶一不愼，往往釀成許多的悔恨，不但享不到一點快樂，反而增加一些煩惱，豈不可惜嗎？然而推其失敗的原因，皆由於初上情場，沒有應付的經驗，故以我們在初戀的時期，須要有相當的準備和訓練，以好在情場上應付自裕，不致手忙脚亂，焦頭爛額，以下幾點乃應付情場的方法，希望戀愛的朋友，加以注意。

（一）堅强的意志　戀愛第一要拿出堅强的意志，才能支配情感，無論戀人待你是怎樣的溫存，你總以意志來應付熱情，切莫以一時的熱情，掩沒了意志。

（二）自尊的人格　人格要高尙，應以自己眞實的能力去幹，決不能以卑鄙的手段，及諂媚的態度去討對方的歡心，須知失去了自尊的人格，是要對方的藐視的。

（三）忍耐的毅力　不怕困難，不怕挫折，堅苦卓絕的去奮進，才能體味愛的眞意，才有成功的一天。

（四）冷靜的頭腦　對於對方在未得到他眞實的愛以前，不要使他知道你在愛他，因爲一般人喜追求自己不容易得到的愛。

（五）寬大的精神　自己要作自己的主宰，不讓別人來操縱我們的愛，更不可强迫或乞求異性來愛自己。

（六）沉着的態度　眞實的愛是沉着的，不是狂燥的，而他會很自然的，使你感到十分的溫存，無限的甜蜜，我們初戀的人，要找對方，須從細微的小事情觀察試測，然後再進一步談愛，那些盲從的，玩弄的，瘋狂的……都不可與他談愛。

情場上的秘訣很多，總之是要拿出眼光，手腕，毅力……來奮鬥，才有偉大的勝利，才有正大的光榮，以上所談幾條都很重要，戀愛的朋友們！你們要操情場的左券，就要照着上面去努力！以神聖的精神，去創造你們的新生活！祝你們愛程遠大！成功萬歲！

魂歸離恨天

林楨

我始終認爲文藝影片，比普通劇本攝製成的影片值得令人欣賞，正如同話劇比文明戲來得叫人注意，是同樣的理由，在觀畢魂歸離恨天之後，又加强張了我對影片選擇的觀點。

本劇無論是在劇情與演出方面，都令人欽佩不已，前者描寫的深刻，與複雜的■■，都是造成其中的主要因素。

劇情描寫，全以老嫗愛倫的叙述爲依歸，故影片演出，亦以愛倫爲導火線，較直叙法影片來得屈折，更以叙述前後無間斷之弊，演出方面亦無中斷之感，使觀衆自始至終一直隨着劇人物的■■中，是本片之特長，足以宣道者。

本片着重具卡珊，眼見海克立夫受盡辛苦之侮辱，勸海另創前程，海置之不聞不問，而無以知所警惕，這一層，固然充分顯示了海對卡眞情之暴露，但因此而埋沒前有的青年前程，海不但是自暴自棄，而且更淹沒了卡之前途幸福，是太不應該。蓋卡勸海走，志在使海異日得志歸來，亦可爲一向被人鄙視吐一口怨氣，這比起一般「兒女情長」的把愛情斷送前途的男女，似乎有天堂地獄之別。事後，卡使海行後，海果然得志歸來，由這一點證明，卡用心之善妙，直令人驚嘆不已。

而在海一方面，劇情給予他的刻畫，無異是一個最陰險的男子，果若男子全都如此，筆者早就打算剃頭做和尙去了。前半部影片中，海之立場已詳記於前，還勉爲可解，後半部影片則海顯露了他眞面目，蓋海得志歸來，意在與卡完婚，不意卡已與埃加締婚，依筆者之見，海此時當竭力避免與卡見面，縱見了面，亦當以友愛之心對待，常言道，愛情結局不一定須要結婚，那末海又何必因此而起妒忌，更又何必侮辱卡之小姑，爲報復卡對己之行爲呢！誰而有言者，不當收買辛來之財產，想起當年辛父對己之愛護如同己出，海爲報辛父之恩，亦當助辛一力，固然辛對海曾有不當之行爲發生，所謂「打狗欺主」，海難道不能明瞭此中之奧妙。

演員如女主角麗奧白蘭貼卡珊，無論是表情動作，扮相都討人喜歡之好感。與男主角勞倫斯奥立佛去海克立夫稱職，都加增了劇情的寵絡人心，成功自不待言，故說本片全劇可歌可泣，並不爲過。

◀雞肋錄▶

生

續　野鶴

最難堪的，就是爲謀生拚命工作的人們，一天忙到晚，好容易盼到回家的時間，可以休息一下，偏遇不解事的老婆，向你嘮七叨叨說個不了。她們都是黑老鴉，報凶不報吉的。你分明身邊一錢莫名，偏偏要向你說：「家裏的米也光了，柴也完了，開門七件事，一點都沒有着落呢」、甚至她把話扯長了，就會牽到左鄰的張太太多麼闊，夜夜坐着包車去看戲。右鄰的李少奶何等快活！天天嬲着女伴們來一個八圈。只有我的命苦，忍飢，挨凍，活該！像這一類的刺耳之言，眞使你哭笑不得！假使你辯駁兩句，就會引起她反唇相譏，鬧得你徹夜不眠。她一夜不睡不打緊，白天仍可以養神。你卻因爲要謀生，白天依然要工作。爲要減少困苦起見，就只得忍氣吞聲，逆來順受。像這樣的生，便會使人感覺到生不如死！

不過話又得說回來，天地生人，原不是叫你來享福的。只要你不存着我活在世上是爲的享福的念頭，自然就覺此生無時而不樂了。

古人說：「聖人順生，常人樂生，名士咒生，小人偷生。」偷生固可恥，咒生尤其可鄙，那班咒生的人們，都是以人生世上是來享福的爲宗旨。不如他的意，便活一天發一天牢騷。滿口裏把生命看得輕，其實心中卻恨不得長命百歲的在世上享福。只知有軀殼，全不知有性靈，像這種人正是雖生猶死。

海外珍聞

蓓蒂黛維絲元旦日結婚

小笑

當選一九一四年的電影皇后蓓蒂黛維絲，想爲各位影迷所素悉，她主演過「小寡婦」，「黑暗的勝利」……演技精湛，表情動人，已轟動千萬人之心靈。然小姑居處，尙屬無郎，最近傳來一驚人喜訊，就是蓓蒂黛維絲已於今年元旦日在阿里桑那，與波士頓之法爾安斯華斯先生結婚，當茲蜜月期間，料想她的新婚幸福正無那也！

卓別麟主演之「大獨裁者」遭禁映

卓別麟主演之「大獨裁者」，係諷嘲當今睥睨不可一世的獨裁者的，我們只要一想起他那可愛的小鬍子，就够人輕鬆發笑了，尤其「大獨裁者」是他的精心之作，可是爲了某獨裁的雄威所披，往往遭到各地的禁映，最近該片運到阿根廷，阿根廷爲避免與軸心國家關係趨於緊張及維繫阿根廷中立政策起見，經外交部長之提議，由阿根廷市長禁止公映，但是另外有一般阿京之親英人士，力謀取消該項禁令，不過阿京市長已經態度堅決，「大獨裁者」恐終難與阿京人士晤面矣！

德意兩元首互賀新年

王春元旦，萬象更新，普通人見面時都不免說一聲「恭賀新禧！」在戰事方酣之德意兩國，也難免俗例，元旦日德元首希特勒致電恭賀意首相墨索里尼，詞云：「際茲新年，思君無已時，國社黨之德國決以不移之信心及鐵之意志與法西斯黨之意國駢肩作戰，以克戰爲止，鄙人謹以精神向閣下致賀」墨索里尼接到電報後，不勝雀躍，當即覆電云：「承賀至感，謹以同等賀忱回敬，一九四一年敝國人民決以同志之誼向勝利之途前進！」

一月二十一日（星期二）呼號XOJD週率1010KC 發局播音事項

（播音時刻新鐘）

時刻	題目或劇目
下午〇，三〇	漢口唱片
〇，四五	報告新聞（日語）
一，〇〇	唱片西樂
一，二八	時報（一時三十分）
一，三一	經濟新聞
一，三五	報告新聞（華語）
一，四五	唱片 京戲「華容道」
六，〇〇	家庭節目
七，〇〇	報告新聞（日語）
七，一五	唱片
八，〇一	報告新聞（華語）
八，一五	唱片 歌曲「你要唱歌」
八，四〇	佈告
九，〇〇	漢口唱片（西樂）
十，五〇	報告新聞（華語）
十一，〇〇	預告節目（華語）

（參燕專家）元康參號　漢正街大王廟上首

天津汽車服務社　專修各國汽車　專租紅白喜車　兼售五金汽車零件　收買或舊式汽車　代客包運搬家汽車　地址兩儀街

蜀珍川菜酒家　（電話）二二四二　（地址）兩儀街十八號

東亞舞廳　高級社交場　漢口兩儀街二四號　電話二二七九二號

粵珍酒家　廣州酒菜　法租界鐵路飯店對門

今天　電影戲劇

黃金　（今天日夜實獻）張翠紅主演　王三姐　寶釧　拾担乾柴米八斗！忍受十八年寒窰磨難　苦盡甜來做皇娘！喚醒千萬個勢力小人　新元旦特別實獻　濟公活佛

世界大戲院　藝風歌劇團　△今天日夜獻演▽　海上迷宮　描寫社會黑暗　字字見血！暴露社會罪惡　句句是實！　明天推佳演劇　冤魂

維多利　呂欽　（今天三時）曼兒奧蓓朗（主演）血淚寫成巨著偉大悲劇　魂歸離恨天　天下多情人（同聲一慟）時間　三時　一七時刻　九時

明星　（今天開映）中國第一部佛學偉大片　張翠紅領銜主演　觀世音　（大慈大悲）救苦救難　時刻　三時　一七時　九時

中央　（今天開演）（英武巨星）賈克霍爾（大傑作）蠻荒探險　孤軍深入（危險緊張）渾身是膽　時間　三時　一七時刻　九時

新市場大舞臺　馬艷儂　筱奎官　閻淑明　李正堂　雪艷香　謝小天　（今夜准演）廿四本　三俠劍　（新舞台漢戲）大和尙　牡丹花　七齡童　電影（孟麗君）

長樂大戲院　重金聘聘　現代漢劇社　雲蝴蝶　陳春芳　朱洪壽　陳　劉　劉　王　黃　（日戲）池水驛　下會路書　敬德洗馬　祭長江　玉湖壓　白馬坡　（夜戲）全部　未央宮　票價五角完全平民化

漢口大舞臺　薛美玉　劉韻峯　汪夢蘭　徐鴻培　白雲亭　劉湘文　范叔年　（昨晚又滿今晚請早）（最後一天幸勿錯過）啼笑因緣　廿二晚　雙齣反串　封箱戲：

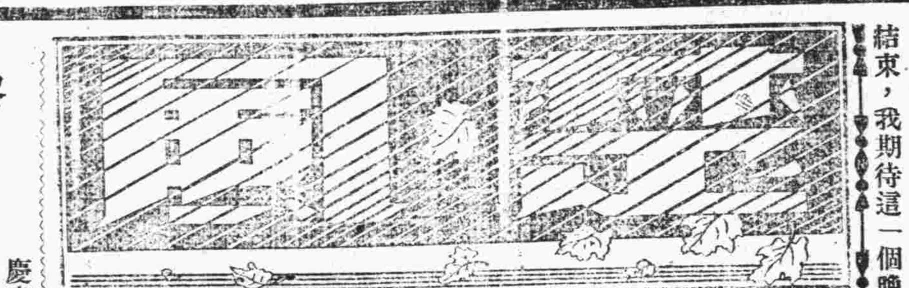

獻給母親

謙然

母親！又是一年了，您不覺得這日子真是太快的麼？而我卻怨恨這日子很快地把快樂的光陰送走，以致使我們的紀念□□遠遠了！

母親！我不怨誰，也不能怨誰，這是一個鐵定的鐵律，我不能掙扎開它，只得接受這痛苦的桎梏了，我也不悲哀，許多沒有母親的人與我一樣的心情，我應該和那些人一同拋去哀愁，向着各個母親指給每個兒女的路上走！

母親，已經有三年了，這三年，我們已經忍受了想不到的隔膜的悲哀，淒涼，可是，您□□覺已經永遠不能再給我們什麼撫慰了，母親！

人年的除夕夜，我必須要為這一個長長的期間，等候一個晚上的結束，我期待這一個晚上，能給您寂寥和冰冷了的心，一丁點兒溫暖！

這一丁點兒，也是我所祈求的，在今年，我不能看到您一點更慈和的笑意麼？僅一只這一回了！

三年的日子，在我是太長也是太短了，它迅速地輕輕的將我們分開，您離愈遠，我不該怨恨麼？可是，這三年，許多悲哀的傾瀉，母親，這日子在年青人又是成長的，異的，這是怎樣的一個心靈的折磨呢。

三年以來，您的兒子也許長得更長了，可是，或許也更瘦了，不過，母親，您的兒子卻長遠是健康的，為着年老的父親以及年幼的弟妹，我能不健康嗎？

這是真實的話，母親！三年來，我已經感到無限的孤獨和冷酷了，也已經嚐夠了人生的苦味了，雖然您的兒子應該是一個成人，可是該有多少甜蜜的往日的憧憬，在放着極誘人的光輝呢！

這些，就祇有您能夠賜給我了，我幻想有一個日子我還能依在您的膝前，聽您婉和的聲音，講述童年的故事，母親，這該是一個美麗的夢吧！

然而，我想，您也許能為癡兒所說的夢話，在夢中一笑，這可不又是奢望麼，母親！

近了歲尾，天氣又陰霾了起來，而當我在您的面前吐訴一點心曲時，天又下雨了，母親，我沒有淚，我還笑那天氣太傻呢、流淚，太無用了！

母親，只有流淚，才可以算是一點悲哀的表現麼？不，我無論如何，心地裏總含有您賜給我們一點血，寶貴的血；這使我從來也不會消失您偉大的影子！

母親，我渴望着您的笑臉，因為您雖然說過我是一個傻孩子，惟有在您的聲音中，這傻孩子乃有天真的情緒的流露，也許現在我已經有時不敢再有癡的表現了，因為只有在母親的膝前，才會將自己的年齡永遠縮小，才可以發癡，沒有了您，母親，我已經是心靈的孤獨者。

母親，我現在忽然又忍不住淚，這不知是什麼緣故，母親，我自始至終，還是屬於您的。

我想，三年不是很短的，我將再渡江來看您，可是，除了楊柳，除了陌生的路人，除了萋萋的草，還有什麼呢，還有什麼呢？

母親，這是一個鑄定的事實呵！您的兒子，將再不希望以眼淚來拭抹它，我不能以快樂的心情，向您訴說一些甜蜜的憧憬，可是，這憧憬難道也不是夢！

每週作家

歐尼爾

施朱

轟動了文壇的三部創作 Mourning Becomes Electra 的作者，就是這位美國著名的小說家奧根。歐尼爾先生。

歐尼爾的寫作力量非常雄厚，筆鋒的銳利與結構思想的績密，幫助他完成了這震驚文壇的三部創作以後，據說又將有一個新的創作計劃了。

在這個計劃中，他擬以五年的期間，從事於英雄美人故事的描寫，一轉其平日的作風，他的成就，我們相信也是指日可期的。

我們且預祝他五年創作計劃的成功吧！

黎明之春將臨

彥華

慶幸吧！黎明之春將要來臨，雖然目前大地是在黑色的重壓下。嚴酷的季節已成了最後一剎那的尾音，黃昏裏儘管縈繞着狂的寒風，把肥嫩的草，吹得無影無踪；白晝裏儘管烏雲密布，遮沒了那整個的青天，但大家都自信着，忍受着，蟄在那黑色的圈裏，——他們的信念是「黎明之春將要來臨，明天的快樂，是今朝忍耐的代價」。

因為黎明之春將要驅走那黑色的魔靈，重再降臨到大地上，你不是聽見嗎？寒風帶來了消息，山中含苞的梅花，將要盛開他的蓓蕾，枯黃的萎草，雖然絕了生望，然而草根卻將抽長他的嫩芽，雖然目前是昏天黑地的嚴酷環境，但不久鳥語花香的醉人季節，便將步入這枯寂的人間，她會帶來西河江之水，滴入每個枯萎的心房。

不要哭泣呀！醉了的詩人，迷惘的同伴！樂園路中的橋，幷沒有斷沒沉入河底，只是黑暗使你迷失了方向，快聽！那悠揚的音樂來自何方？啊！朋友！那邊的人正在那裏奏着凱歌，因為他們，看見了樂園之路，嗅覺了少女春神的衣香。

鼓舞吧！憂鬱的人們，你們不能再自毀的嘆息，請你們側耳細聽，那春之神的脚步聲，已一步近似一步，滿是你心願的環境將要因此到來。

然而魔的主宰還要施展他最後的本領，現出他最後的威風，你不記得麼！首次的清雪也曾飛入你的窗口，石灰般的白霜也曾剝去梧桐上的青苔。但是你得知道他終久不會勝利的，他這只是一剎那間的幌子呀！

雖然那大荒野裏，是狐狸追逐着狡兔，獵狗咬斷了狸頸，各各在奏着那殘酷的凱旋之曲，沒脛的落葉是在沙沙的發响，然而春神的火炬畢竟會驚退了他們。

朋友！歇斯底力的行為是我們應有的嗎？光明也幷沒有走入了墳墓，不要自餒啊！不要去尋求追憶那幻滅了的一切，新的生命不要迷惘的失去了。

歌唱吧！黎明之春將要來臨，她會使我們看見晴朗的碧空，賜給我們歡愉幸福，我當為她深深祝福。

批評家往那裡去了

阿穆

倘說作家是「天才」，則批評家應該是這「天才」的發見者；不，是更大的「天才」。

在「別林斯基的百年紀念」那篇文章裏，普列哈諾夫說過：

「文學批評是什麼？這是對於藝術作品的估量，別林斯基自己在他的頭幾篇文章之中的一篇裏也是這樣說的。既然這樣，那麼，說別林斯基是偉大的俄國批評家，這就是說，在他的論文裏面，我們可以找着對於俄國傑出的文藝作品的最正確的估量。的確，他的論文，可以做我們的偉大詩人的研究的最靠得住的指導」。

接着，普列哈諾夫還舉出了具體的例子：

「別林斯基可以使得普希金（或譯普式庚）的詩所給你的快感大大的增加，而且可以使得你對於那些詩的了解更加來得深刻。……他關於其他藝術家的論文，其實也是這樣的。然而他論普希金的文章，特別可以注意，因為他不但給自己的讀者解釋他所分析的藝術作品的美麗，並且教他們去了解這些作品。了解一種藝術作品，就是了解牠的思想……」

其實，連別林斯基自己也不承認他自己祇是一個文藝批評家，他自己直接地申明他文藝祇是革命鬥爭的一種方法。因此，對於別林斯基的估量，就不能不注意到他的文藝批評之中的革命思想和戰鬥精神。

從而，批評家的最大任務：是要說明，要分析，特別要指示！

在要求作者們向巴爾扎克學習之後，我們還希望學習批評的朋友們「回到別林斯基那裏去！」（普列哈諾夫語）

週刊　第二二期

讀者呼聲

一位警士的血淚書

每月警餉不能購米一斗

孕妻子女不能赴粥廠吃粥痛苦萬分　繕寫血書本報懇求各界　善士援救

大楚報社編輯主任鈞鑒：敬懇者，難民張起行，現年三十歲，住熊家巷一一六號，家有妻一子女二名，長子現年九歲，女年四歲，子于去歲勝間生疤，至今年餘未愈，已成殘廢，妻女染病在床，加之懷孕在身，將屆臨產，不能操作，難民每月警餉，不能購米二斗，家中所有舊衣俱已賣盡，前日難民下班，同家吃飯，家下柴米俱無，孕妻及子女啼哭連天，孕妻因懷孕滿足，又腹中飢餓，忽然暈迷不醒人事，難民不得已向隔壁，借得法幣五角暫充飢腸，本市雖設有粥廠，無奈身負勤務，不能去吃，孕妻及子女，又不能前往，眞是貧病交加飢寒交迫，啼哭之聲，慘不可言，同住聞知，無不垂淚傷心，難民本欲厭世自殺，怎奈孕妻子女交付何人，心中不忍，然又無法維持生活，萬般無奈，懇祈貴報執事先生憐憫下情，特別救濟今生不能報答，來世犬馬相報大德矣。

敬呈叩泣

大楚報社執事先生鈞安。

民張起行血叩（血指紋）

書報介紹

——「海與夢」出版

新生叢書之十一「海與夢」，業已出版，作者劉漾然，本書收有其散文近作「海與夢」等三十篇，是繼「心之掇拾」的又一文藝作品結集，售價一角，本社出售。

麥與兵隊

（88）

火野葦平作：宇文潔譯

我急於不可名狀的担起心來了。迫擊砲彈落在廟的屋頂上，瓦片飛來了。繼而落在廟院中。有幾人陣亡受傷的樣子。迫擊砲彈落在離開我們的地方，發出蕭蕭的聲音，可是落在我們的近處時，什麼警告也沒有地破裂。三點鐘左右，飛機從本部的那邊來了。飛機低空飛行，來到我們的頭上，因為看得見機上揮手的飛機員，所以下面的兵士一揮旗，就投下了紅白尾巴的通信筒。大家都以為是與部隊有了連絡，展開了愁眉。通信筒落在三十米突前的麥田中，一個年輕的兵奉了命令去拿。敵人好像知道了似的，機關槍彈從城壁方面，開始集中到通信筒落下的地方。兵隊一溜煙地跑去，在麥田之中看不見了。因為有一會兒不出來，正以為是被害了時，忽又在麥田中出現了影姿，匍伏地歸來了。在那拚命的表情上，有令人心動者。那通訊文是由本部給松山部隊長的命令：「然而孫圩東北四公里的地點，重砲部隊被敵包圍着，應去救援！」我們的攻擊，雖有戰車勇敢的衝撞，而不能好好地有突擊路，雖然試了幾回突擊，但只有犧牲者，終於不成功，我到了廟中。在廟中收容着負傷者。有許多特務兵和種種兵士在着。迫擊砲彈落在我起先站過的廟的背後，隨着轟然的聲音，土煙上昇，從這土烟中，許多兵士跑進廟的院子裏來了。其中有臉上流着血的同盟社的荒木君。高崎君也在。

揚子江旅行者須知：

碼頭與輪船上小竊扒手絕跡

（鴻）

記者因赴滬省親，爰將途上經過情形，略述一二，使讀者於旅行時，可不覺困難也：

記者於上月中旬向漢口東亞海運公司購得船票後，依照該公司職所□傳之何日何時以前到某某碼頭上船。到了碼頭，預備上船之前，先將各人所帶行李，逐一給友邦憲兵檢查，不夾帶私貨，不藏違禁品者，當無心驚，總之依法規而行，決不受責罰之處。現在碼頭上與輪船中並不發現竊偷之事，因為根本小竊，扒手無插足之餘地，所以旅客可以放心，昔所不能及，實係友邦人士任事之良善也。今因流通市面之計畫局通令限止攜帶日鈔法幣出省所以購船票時，只給有攜帶現鈔請求書二張，照表填明，故望旅客填寫時，切不可以多報少，有分文之欺騙於當局，免臨時之處責，是為至要。

今為來往旅客攜帶商品，臨時抽稅辦法，業經當局通令取銷，特此記之，向望旅客諸君格外注意，惟欲須攜帶少許送禮物品，如魚，肉，鷄等類。因為上海的價目比內地高上數倍，凡赴滬者以博親朋及家族之歡迎，船抵某一碼頭，均紛紛解囊購買禮物，如安慶之辣醬，及鎮江之醬菜，醃魚等，與鮮魚，鷄，肉等類，只要買到手，價錢確甚便宜，心甚爽快，但，到了上海在租界碼頭上岸時，被工部局巡捕檢查起來，不肯給予通融，種種留難，比關上抄驗更為厲害，上海人俗說「硬拷竹扛」，付與法幣，方可使予過門，否則卽故意躭擱旅客之時間，並用言威駭，凡出門人一到上岸之間，恨不得一步就達到目的地，免費辰光，均各解囊，所以要便宜反受不便宜，但是便宜了一班工部局碼頭上之巡捕多進筆外快而已。所謂碼頭上之巡捕專檢查旅客有無攜帶違警品如軍械烟土之類為原則，不應在攜帶禮物上着想，以飽私囊，希望當局與之交涉，以利到滬上岸之旅客，其益非淺也。

既上岸之後，為行李多與重之故，不能步行或搭電車，以省計卽僱黃包車（漢語洋車）前往目的地。惟黃包車夫最為人厭惡，當叫其時討價甚昂，以各人日常之智識來回價，相差對成或二三成不等，到其願拉為度，但是排立着車夫很多，為搶生意起見，一一搶說「我來拉你去，車子在這塊呢」就將你手上之行李搶去上車，等你坐上車子，拉了幾步路，立卽停步與坐客開談判，非要所討之價錢付給不可，否則再不放亦不拉，站在路上，就是巡捕看見，亦知之不問，強要你應允，隨拉，又拉了幾步，就此交給另外一輛拉去，又要換車，甚者相差數倍以下呢。可見上海黃包車夫之可惡也。

貢獻於家庭教育者

漫談　老朽

我國教育經費一項，向來不甚充足，學校不但不能充分的設備完全，使質量上日見發達，而且大有每況愈下的趨勢，事變以前，已是如此。以致失學的人，幾乎徧地都是，尤其是天眞爛漫可愛可憐的兒童。若根據教育原則，嚴格的講，所有的兒童，差不多都過着孤苦的生活，就是富人家的子弟，也不能逃出例外。但此種嚴重責任問題，似乎不應該完全推到政府身上去，我們人民肩上，不能說簡直無絲毫的責任存在，至少也須分担一半吧！甚麼緣故呢？多數的兒童，身體瘦弱，面目蒼黃，有失營養的病態，極為顯着，一般無衣無食露宿流民，還有可說，而一般資產階級的兒童，也是一樣的不健康。由此可以曉得兒童的營養料，幷不在高貴的補品，牛乳，魚肝油，雞汁，燕窩粥，種種的飲食，也不在乎水汀，席夢思，摩托車，貴族式的起居，古語說得好，「若要小兒安，須帶三分飢與寒。」最要緊的，兒童飲食起居，要有一定的時間和限制　飲食規定一日三次，或五次，不可太飽，每晚九時卽睡，天明卽起，午睡一小時，少穿衣服，以不冷不餓為適宜，多行適當有益的運動，白開水，麥粥，米飯，鹹菜，青菜，豆腐，是兒童最營養的東西，千萬禁止吃零食，厚味，油膩，反不易消化的食品。友邦的兒童雪天還是單衣，短褲，眞正便當，食則不過鹹菜兩片，白飯一團，實配當稱我們的模範，我國兒童，渾身棉衣，穿得好像舖蓋捲一樣，甚至穿皮的。還有為父母的。一到冬天，必須進補品，兒童亦隨同吃，要知道補品，多含膠質，且有強烈的刺激性，大人吃多了，還不免要生毛病，請醫生吃藥，何況兒童？我還併不是存心對於賣補品興玩笑，實為一羣兒童謀幸福。想開藥店的人，都是以濟世救人為目的，當能原諒不怪的。兒童多半是好動的，而且富於模仿性，也能於他好動的心裡趨向上，用點腦力利用牠，乘機誘導他往理智路上去，好比墨子所說的「染於蒼則蒼，染於黃則黃，」我相信多少總得着點較好的成績吧？再兒童嬌嫩的身體，是很容易感受傳染病的，兒童嬌嫩臟腑，是不宜多吃藥的，那麼兒童本身及環境，個人公共的衛生，更生得十分小心注意了。大致兒童的指甲，得勤剪修，不許隨地唾痰便溺，身體衣服，得勤洗濯，手臉得常保持清潔，不正當嘈雜娛樂場合，以不去為佳，每天應多使他們在太陽光充足，空氣新鮮的園林中，作有益身心的遊戲運動，以上所述，併非可以全靠政府來監督強制執行的，要在我們做兒童父母的，担負完全責任，是很平常，很容易的事情，無論貧富人家，都可以辦到的，只要稍加留意，就可以免得兒童遭着孤苦的生活，并不一定要請醫藥顧問，和保姆，費錢費力的。

廢物利用

徬徨

家家都有些破爛的東西，有許多破爛的東西，可以扔掉，有許多破爛的東西，還可以用或還可以改造，都應該分配一下，卽如舊鞋而論，不信你往床下面去清一清，一定可以掏出幾雙來，你把它丟在床底下，一點用處也沒有，幷且非常不乾淨，而且有碍衛生，凡可用的，不妨拿出來改造一下：什麼鞋子可以改造呢？（一）中國鞋子使倘皮底者，（二）皮鞋底週面幫子完整者，舊的皮底怎樣改造呢？（一）中國鞋子皮底書，終是面子先破，而底子未壞，過到此時，把鞋子帮子拆下來，自己用碎綢片做一個面子，連底送到皮鞋店，一匠担子上去合成，豈非一雙新的鞋子了。（二）皮鞋終是統好而先穿底，或者送到皮鞋店去打底；或者担子上去一換，（三）舊的皮底，一樣能穿，假掌子，但是可以縫使已殘壞，墊在小孩子鞋底一部分來作後跟，須知小孩子愛跑，一穿則鞋後跟先受損害，所以給小孩子的鞋下釘上橡掌，可以便他們的鞋子持久一點，現在這樣的生活，我們處處總要動腦經才好呢！

鑑別魚肉

（瑤）

猪牛肉中多含滋養料，其味香美可口，人皆嗜之，宴會賓客，缺此不成，必需之品，我國積俗每逢冬臘，均愛購製風乾或醃藏，以備來春或夏季為佐餚之妙品。然其購時不注意，使醃臟容易發生腐敗，倘不慎食之，足以致病，所以購時不可不注意及之。茲將鑑別之法略述如下：

擇肉先鑑定好壞（是否新鮮），分別去取也，凡良好之肉（猪牛羊均同），不變固有顏色，強固而有彈力，用指揣抹，不甚沾濕，有酸性，不新鮮之肉與之相反，必柔軟而濕潤，汁液有光澤。又如肉中脂肪，有光澤而收縮者，當然亦為良好之肉，帶桃色或暗褐色，或帶臭味者，為病猪，牛羊之肉，脂肪柔軟而沒有光澤，帶沾液性者，為不新鮮陳腐之肉，再就魚說，欲知其新鮮與否，首先察其「眼珠」與「腮頰」，其眼珠有光，鱗未脫落，腮肉帶濃紅色者，為新鮮之確證，若眼珠無光，鱗片易脫，腮部顏色甚淡，必為捕後經過長時間之證明，若大魚不能見全身之光澤，須注意其肉色，無光澤者為良肉，而附着水分者，亦宜注意及之。倘要將來腐敗之肉味不鮮美，總之有碍於衛生，免食之，孔老夫子說的魚餒而肉敗不食，色惡，不食，臭惡不食，失任，不食，不得其醬不食者，古人已發其例，你宜注意及之。

（腎病救星）強身大力丸　（主治）五勞七傷先天不足後天虛損酒色過度陽萎早洩精神不振腰疼背痛頭暈眼花一切腎病服之立見奇效！每盒一元　每打拾元　大犧牲一個月為限　買一送一　勿失良機　廣益橋回春診所

共濟診所　花柳專科　專治梅毒淋濁　產科膏液　附設婦科　安胎接生　本所負責包治一切難症限期痊愈並為便利患者起見備有清潔病室以供臨時住診　地址：三曙街北文華里口

上海醫專畢業生　孟河丁甘仁門人　楊培生醫生　三坤厚里三十號

（介紹）法國醫學博士　王遠　內外科　婦孺科　診所地點：法租界霞飛大將軍街第十號　應診時間：門診上午十一時至十二時　出診下午二時至六時　介紹人　王稻坪　涂拔臣　程子菊　朱禹九　游思

仁安診所　女醫士學士　胡雁芳　主治　內科　婦科　喉科　傷寒　兒科　急慢驚風　痲痘　痢疾　地址：特三區市政府隔壁

廣東通濟齋　參茸衛生丸　烏鷄白鳳丸　十全大補丸　調經種子丸　寧坤至寶丸　小兒回春丹　八寶驚風丸　星黃寶丹　安宮牛黃丸　清心牛黃丸　安神定驚丸　舒筋活絡丸　萬應如意油　馮了性藥酒　漢口小夾街九十六號

感謝名醫　熊雨農小兒科　◎善治肺病　男婦喉科　◎寓法租界大馬台對面　王稡懷謹謝以揚仁術

小兒專科痘疹　醫生　陳遠超　診所　清芬二路厚榮里

照相材料　一般雜貨　食料品　三和洋行　特二區五族街　（宜樂用）　電話：二二〇三七

上海新到高尚金筆價廉質固名震東亞國貨冠軍華福，中學，大學，三大名廠出品式樣美術化　平價二元一元　枝枝保用　立有發書修理　特一區瓊景里口　輪有自來水筆公司啓

平和鋼筆文具社　專營最新式自來水金筆各種高尚文具批發零售兼設修理部　法界中國銀行隔壁

新雅　BAR　茶酒室　本室為關答武漢各界起見特由港粵聘請名廚調和美味粵菜各種茶點隨意裝璜宏富電氣設備男女侍役殷勤招待承蒙惠顧無任歡迎　地址：三教街五七號

新寗　大雅酒樓　開設法界德興里口　美味醉蟹　雪菜黃魚　紅煎醬魚　筍炒墨魚　醋熘沙魚　清燉鮑鰻

收買字畫古玩　地址：五族街四十號　同雲閣啓

市教育會暨教建漢分會

同時舉行成立典禮

前日假市女中舉行盛況空前
中外各機關長官均蒞臨致訓

漢口市教育會，暨中國教育建設協會漢口市分會，於日前(十九)假四民街市立女子中學大禮堂舉行成立典禮，是日計到會會員約六百人，中外各機關來賓約百餘人，茲將盛況分誌於後：(昨日本版稿擠延於今日補誌)

典禮程序：一，開會，二，主席團就位，三，向國旗行最敬禮，四，主席報告開會意義，五，宣讀大會宣言與通電，議決會章，六，推選理監事，七，理監事就職，八，監誓委員訓話，九，長官訓話，十，來賓演詞，十一，主席答謝，十二，攝影，十三，散會

開會如儀後，即由主席王叔槐起立報告，(略)，兩會宣言與通電(文長略)，繼即兩會推選理監事，茲誌名單如下：

理監名單：中國教育建設協會漢口分會當選理事長王叔槐，副理事長汪厚和，周鴻緒，秘書蕭世毓，杜振坤，理事黃仲唐，羅宇相，耿佛廬，盧昌明，陳德炯，李相經，吳芝圃，張鴻磐，王詢，王家塗，王誠，熊衡伯，陳國士，廖伯賢，葉明哲，饒中海，候補理事，張本，張良驥，胡功譜，郎際雲，祁沛瑛，王樹聲，王文在，張維葉，惜今，常務監事蕭治平，監事史坤侯，劉世珍，嚴普開，龔仲壽，李家豐，馬藝訂，程目修，宋耀熙，李繼志，候補監事陳久芳，晏傳義，胡益芝，何遠波，熊濮瑛，

漢口市教育會當選理事長范鴻泰，常務理事傅紀方，張嘉筬，周鴻緒，理事金國範，陳德炯，易傳羲，梅全興，孫克瑤，馮代民，蕭世毓，候補理事陶俊鑫，郭冰如，雷光銀，羅世純，歐陽誠，章延齡，俞獅，常務監事王知生，監事黃慶雲，劉秉三，范亞維，石濂塵，劉筱生，胡炎彬，候補監事何遠波，朱顯明，孫詠芳

監誓訓話

社運指導委員會湖北省分會主任委員暨中國教育建設協會方臻如氏監誓訓詞：原詞如後：所以教育方針，不能離開國策，國府還都以後，關於國家現前所處的環境，知道非和平不能建國，非反共不能和平，故特明定「和平反共建國」為最高的基本國策，教育更以此項基本國策為教育綱領。

教育者的責任，當然不僅是教育兒童和青年，同時還應當負指導民衆的責任，不過無論是教育兒童和青年，無論是指導民衆，都應當確立一種具體方針，作為進行的目標。關於這一點，我們應該指出「道德修養」與「科學運動」兩項，在當前的和平反共建國運動中，先應特別重視。因為共匪的物質觀念，早已把人類崇尚和平的思想，完全唾棄無餘，而他們的愚民政策，尤和那「科學運動」背道而馳。我們現在應以一道德修養，一來提高社會互助的精神，排除階級鬥爭的思想，以一科學運動，來提高努力求知的精神，排除謬誤盲從的思想。發揚中國的固有道德，以虛心勇氣，接受外來的現代文化，使全國的學生和民衆，對內都有自信，自尊，自愛，的獨立精神，為復興國家民族的基幹；對外既有實救隆的愛國主義的自固，而自陷於排外思想的歧途，更不受共產主義的誘惑利用，以阻撓和平建國大業的進行。其對於友邦日本，既雙方都以「善鄰友好」「建立東亞新秩序」為目的，則我們教育界同人，便須在這一方面去積極指導青年與民衆，以達到兩國人民，都能以誠的表示互相尊重，與互愛，無論心理上，精神上，打成一片，毫無隔閡，庶幾東亞和平之果，才可以獲得，和平建國的大業，才可以完成。我們今後應根據和平反共建國的基本國策，努力向前邁進方氏訓詞畢後，即由各長官訓話，因限於篇幅與兩會章程均從略

軍特務部長落合大佐

昨參觀武漢青年協會

對該會工作情況深加贊揚

友邦軍特務部部長落合大佐，偕同隨員金子課長等，于昨(二十)日下午二時參觀武漢青年協會，由該會副會長李秘書等陪同在各部辦公處巡視一週，觀察甚詳，對于該會工作緊張情況，深加贊揚，于三時餘方興辭而返云

全省首次宣傳會議

決定明日隆重舉行

大會議程業經規定

省宣傳科為求明瞭各縣宣傳情形，商討今後宣傳方針計，特定明(二十二)日舉行首次全省宣傳會議，各情業誌前報，茲悉該科以會期日迫，連日來對于會場佈置，以及一切有關大會事宜，均積極進行之結果，均已就緒，所有各縣參加人員，將於今日到府報到，大會議程亦已規定，計第一日上午十時舉行開幕典禮，各長官訓詞，十二時午餐，下午二時詢問各縣工作情形，第二日上午十時開始全體商討各項宣傳事宜，十二時午餐，下午二時由該科宣佈對各縣應行聯絡及要求之宣傳事項，第三日上午十時各縣對省府敘述宣傳方面之要求事項，下午二時開始省府對各縣指示一切疑問及應行推進事項，第四日領導各縣參加人員分赴各機關參觀云

青年劇團

定下月初成立

武漢青年協會宣傳部為謀啟迪民衆思想，發揚文化戲劇事業起見，定下月一日正式成立，武漢青年劇團，全體團員並擬於廿(二十一)日下午三時舉行錄話，決定取錄標準云

天星舞廳定期舉行慈善茶舞

本市市民臨時粥廠，自經設施粥以來，先後承票界及花舞兩界發起娛樂助振，詳情已迭誌本報，茲悉又有法租界天星舞廳女主人羅德基女士，開風繼起，訂於二月二日及五日下午二時至六時，在該廳舉行慈善茶舞兩場，門票舞票不定數目，任人樂捐，所得捐款，指定悉數捐助市民粥廠及武昌救濟院，仁風義舉，至堪欽敬云

鹽煙統三局及青年協會

本年預算均提財委會

漢市府因制職略變須春節後可提出

本市各機關三十年度上半年預算草案，已送至財委會者，計有鹽煙統三局及武漢青年協會，省市則均未提出，據聞市府預算，因本月之職制變更，預算中途變動，頗費手續，故提出財委會時當在春節之後云

武漢司法訓練所所長

樂大成昨由京返漢

對記者發表此次晉京略情

武漢司法訓練所，自前臨時司法部創辦以來，第一屆法官受訓，業經屆滿，經呈由中央司法部派員來漢主持畢業考試，已於本月十一日完竣，試卷寄京評審，各情已誌本報，該訓練所所長樂大成氏為向中央司法部報告該所經過情形，並請示關於學員畢業問題，爰於日前飛京，茲悉樂氏業已公畢返漢，記者昨(二十)日往訪樂氏於私邸，據談晉京略情如下：本所學員入所受訓之時，經已奉行甄錄試，對於部令以此次畢業考試定為甄錄試辦法，經向司法部懇商仍以甄錄試成績為畢業考試成績，其各畢業員畢業證書，由所頒發，至於所結束，俟各項手續清結後，俱經奉得司法部明令照准，關於該所學員畢業後出路問題，亦經向李部長提及，李氏極表同情，將與中央法官訓練所畢業學員同等待遇，不分畛域，並對武漢司法行政暨該所成效，頗為贊許，總之此次晉京任務，結果極為圓滿，實人對中央司法最高當局之寬大不勝景仰，學員試卷，業已到京，爭放榜時期，約在舊曆新年後

漢市府各處局長參事

國府已頒發任令狀

市政府奉到後已分別轉發

漢口市政府各處局長，前經國府行政院會議通過，由國府正式任命，各情已誌本報，茲悉國府已將各處局長任令狀頒發市府，計秘書處長楊恩爵，警察局長張仰翥，社會局長徐養之，工務局長高凌美，教育局長高伯勳，財政局長孔趾材，衛生局長王大德，參事林尚志，徐海鐸等，市府奉令後已分別轉發各處局參事遵照云

武漢新聞記者協會全體理監事攝影

本年市立各校畢業生

成績均較去歲提高

試卷已抽閱完畢即將發表

市立各小學本年畢業學生試卷，均經各該校評閱後，教育局抽閱完畢，即將分發各校發表，昨據該局負責當局談稱：本年各校畢業學生，平均分數約在七十六分左右，較之去歲成績優良，其原因第一當歸各校當局努力教導所致，但其主要原因，係督學室努力所致，且本年學生及假期間已較去歲為少，學生均能專心攻讀云

省市當局暫定警察

取締江漢區域界限

水面屬於省水警陸地屬於市警局

漢口市政府警察局，為鞏固本市沿江漢兩流一帶治安起見，曾經設立第十二分局，專司其職，關於該局與省水上警察局管理區域問題，茲悉業經協議妥當，兩局取締之區域界限，暫定為揚子江及漢水之水面，屬於湖北省水上警察局，陸地屬於漢口市警察局取締云

農曆年關 禁燃編炮

農曆年關，市民習慣，每多燃放編炮，茲據確息，此間當局以本年冬防關係，為預防宵小，對確保治安起見，對於舊曆之農曆年關，將布告市民一律禁止燃放編炮云

武漢青協

理監事聯席會議決

建議中央統一青運

設立指導青年聯合組織
灌輸文化并施集團訓練

武漢青年協會於一月十九日上午十一時，在總會舉行三十年度首次常務理事及監事聯席會議，出席者：譚道南，李光源，劉純伯，徐養之，劉立藩，茜道一，張檢芳，謝希平，張丙三，謝慶萃，馬騰，石靜宜，張戈賢，主席譚道南，紀錄余紹基，甲，報告事項：一，秘書及各部部長報告經辦事項之進展情形，(從略)乙，討論事項：一，本會為適應全國青年運動及工作之統一與大性，擬向中央主管機關建議有二項意見，A爾由中央將全國青年團體統一組織之聯絡組織，B青年協會今後工作之中心，以組織青年灌輸正確之文化政治思想及實施集團訓練。議決：照案通過，備文呈請中央社會部，並向汪主席呈意見書，請求早日統一全國青年組織，由常務理事李光源晉京，代表本會呈遞并說明，又同時將此案送請當地省市政府及社運分會，暨團係機關查照，二，婦女講習所每月經費五百元，在新預算未通過前，作為臨時費，擬在基金中借支案，議決：准予借支

金門義舞之異彩

漢口小姐之皇后競選

本市金門舞廳定於廿二三四日蒙尉運先生慨助一切開銷，提倡救濟茶舞大會，將所得門票及舞捐悉數移捐市民粥廠及武漢報社大楚報社，極荷愛舞之士女所替許，屆時必有一番空前盛況，茲悉各界提議：在三日內女士所得跳舞捐款之總計其最多數者，公舉為「漢口皇后小姐」，以示尊崇，名門閨秀起而競此一席者，已大有人在云

又訊：金門舞廳主人尉渠氏自精極整理內部以來，設備之堂皇，為武漢舞廳冠，近更設發怡球場，球棍，球球，球桿等均係重價購置，場內汽燈開放，業於日昨開幕，實為武漢球迷之佳音云

短評

世風日下

「人心不古，世風日下，」有許多的事實證明這是不錯的觀察，而同時差不多每個人都得這樣承認。

險詐朦混的事，普遍的在各階層中發生，以致人類互相間的信任，幾瀕於破產，不僅是對於普通人，在貧民中，也發現這種事情。

本報社會服務版自佈發蠶豆以來，秩序良好，進行極其順利，但日前卻有冒領的情事出現，持同一戶口表，兩次請領，其目的不過是想升蠶豆而已，雖然這在貧民們不無小補，而冒領的人其心實不可測，像這樣的事情，在篤誠的貧民中，頗少這樣的居心，而居然在大衆的捐輸下，來冒領佈施的糧食，太點說，社會上的敗類，爾皆如此，由此，筆者更不禁喟嘆，世風日下了。

然而長嘆有什麼用，挽回頹風，在這時應該是民衆社會間的急務。

請領蠶豆 (六)

本報日前承葉宅送來(壽堂聯合會)蠶豆十石，委託本報社會服務編輯室轉發求助哀鴻，茲將斷酌求助者情況，支配於下，仰該下列各戶，速來本報社領取，為荷。

第六百九十一號	武昌全安巷樂安里十二號	張洪鈞(五口)	蠶豆一斗三升
第六百九十二號	同上	嚴宋氏(一口)	蠶豆五升
第六百九十三號	武昌戈甲營九號	劉李氏(二口)	蠶豆六升
第六百九十四號	同上	沈姚氏(一口)	蠶豆五升
第六百九十五號	同上	陳李氏(一口)	蠶豆五升
第六百九十六號	武昌平水嶺三十一號	張楊氏(三口)	蠶豆八升
第六百九十七號	武昌平水嶺三十七號	方陳氏(一口)	蠶豆五升
第六百九十八號	文昌門南宮防口九號	項程九(二口)	蠶豆六升
第六百九十九號	文昌門正街四十號	孫萬氏(二口)	蠶豆五升
第七百號	文昌門正街四十六號	王鴻壽(五口)	蠶豆一斗三升
第七百〇一號	武昌洪井巷五號	安湯氏(一口)	蠶豆五升
第七百〇二號	武勝門內老馬號一號	黃胡氏(二口)	蠶豆六升
第七百〇三號	漢陽南門外河泊所廿一號	喻鋒福(三口)	蠶豆八升
第七百〇四號	同上	蘇黃氏(三口)	蠶豆八升
第七百〇五號	同上	蘇德貴(三口)	蠶豆八升
第七百〇六號	武昌老馬號八號	熊潘氏(一口)	蠶豆五升
第七百〇七號	武昌老馬號九號	王余氏(四口)	蠶豆[illegible]升
第七百〇八號	漢陽西門外河泊所廿一號	鄧光坤(二口)	蠶豆[illegible]升
第七百〇九號	漢陽西門外楊仙墩六十號	李蘭亭(一口)	蠶豆六升
第七百十號	港邊巷四十九號	張蒓卿(五口)	蠶豆一斗

(未完)

市府第三次勸學考課

試卷評竣今日發榜

定二十三日給獎共取錄三八九名

漢口市政府第三次勸學考課，業已舉行完畢，所有試卷，均經審判完畢，定於今(二十一)日發榜，二十三日給獎，此次共計錄取三八九名，合獎金三千元，共分四等支配，計第一名(一名)元，第二名至五名計四名，每名二十五元，九十分以上者十名，每名二十元，八十分以上八十名，每名十元，七十分以上九十五人，每名七元，六十分以上一百九十六名，每名七元云

橋口一帶貧苦居民

饑寒交迫請施急賑

警十分局為民請命呈請當局救濟

本市警察第十分局，該局管轄橋口以上地區，住處僻偏，距離市區窎遠，居民大多窮苦，非屬殆饔不繼，即係飢寒交迫，雖本市官民設廠施粥，該局轄內貧民，或因途遠不及登記，或因老弱不能食粥，以致漏未登記，貧苦老弱，為數甚衆，啼飢號寒，慘狀堪憐，爰分向警社當局作代民請命之舉，賜予發給急賑，以濟窮黎云

漢口市中央市場

市府改名批發市場

並委徐社會局長兼充場長

市中央市場籌備處，前經明令結束，以致該市場籌備工作，無形停頓，茲悉市府為促進市場早日實現起見，特于昨(二十)日明令改正名稱為漢口市批發市場，並委現任社會局長徐養之氏兼充該市場場長云

武漢交通公司啟

武昌至石灰窰直通運輸開始

由一月十五日起開辦武昌至鄂城大冶石灰窰回公共汽車、並直接搬運大冶石灰窰方面之貨物　伏希各界賜顧是幸

◎公共汽車運轉時間

武昌發午前九時三十分　石灰窰着午后五時

石灰窰發午前九時三十分　武昌着午后五時

武昌◉……青山◉……葛店◉……樊口◉……鄂城◉……鐵山◉……大冶◉……◉石灰窰

本社經理招待特色

招待週到　運行迅速

運貨低廉　人貨安全

乘合發着所：武昌營業所前

貨物取扱所：武昌營業所前

營養胃腸劑

若素

失眠是神經衰弱患者的見的病症，設不加以治療，則因果相循，危險殊甚。

滋養酵素劑「若素」，富含維他命及磷質，補腦培神，對於神經衰弱有莫大之效果。且具開胃加餐改善營養，補血添精，通便等神之功，故神經衰弱及失眠，[illegible]症候患者服之，無不立見奇效，而年老人服之尤為相宜。

中日合作　東亞之光

上海若素大藥房監製

經濟新聞

滬市外滙英美伸勢較猛

標金市價起伏驚人

本市飾金售七百元

本報訊：據上海電訊，昨（二十）滬市金融消息，英美滙率，因交易之稀微，再彙舊曆歲暮已逼，華商各業，均待結束，以致市況慘淡，市價一致趨伸，而尤以遠期市價，伸勢較猛云。標金市況，昨市進出，陡趨紛繁，良以多頭者，因外滙之逐伸，而思吐售，裕資者尚傾信黃金之不失硬實貨幣，逢低吸收，以故市況進出雖繁，而市價則不脫欲漲不能之概，此則或因供過于求之勢所致耳，開市六千九百元，步落至六千五百七十元，再回頭爲六千六百元，嗣即步升步落，迄收盤爲六千六百四十元，計軋小二百六十元，而全日上落，則達三百三十元之驚人距離云。

本市銀樓飾金，因滬訊標金之疲弱不振，故亦減削售價十五元，爲每兩七百元出售云，茲節錄滬市金融市價於後：

（先令市價）（上午開盤）現貨，三辨士又六十四分之二十三，本月份期貨，三辨士又三十二分之十一，二月份期貨，三辨士又六十四分之二十一。

（收盤市價）現貨，三辨士又十六分之七，本月份期貨，同，二月份期貨，三辨士又三十二分之十三。

（美元市價）（上午開盤）現貨，五元又十六分之五，本月份期貨，五元又三十二分之九，二月份期貨，五元又四分之一。

（收盤市價）現貨，五元又十六分之七，本月份期貨，同，二月份期貨，五元又三十二分之十三。

（標金市價）六千九百元，六千八百四十五元，六千七百七十五元，六千七百三十元，六千六百九十元，六千五百七十元，六千六百元，六千六百五十元，六千六百三十元，六千六百元，六千六百七十元，六千六百五十五元，六千六百八十元，六千六百四十元。

日軍票行市

元月二十日　法幣百元折合　日金　早 [illegible]　晚 [illegible]

京市金融情況

外滙奇縮現金飛漲　紗市行情繼續上升

南京十八日電：近因滬方金融發生動搖，舊法幣一再貶值，致外滙奇縮，現金飛漲，十七日京市飾金進六五五元，出七〇五元，日票進五九五元，出五九七元折合法幣進一六八五元，出一六九·五元，紗市行情亦隨之繼續上升，計十支豐年一三五〇元，十六支醒獅一三三〇元，十六支仙鶴一三四〇元，十支醒獅一二五〇元，二十支水月一五〇〇元，二十仙桃一四八〇元，二十支仙鶴一四七〇元。

中央儲備銀行

新法幣暢通市面

深得民衆信仰　流通數量激增

南京訊：中央儲備銀行發行之新法幣，流通以來，雖祇數日，而極受銀錢業之竭誠擁護，一般市民熱烈歡迎，咸相率以舊法幣掉取，現市上交易，均以新法幣授受，昔日破爛之舊輔幣等，已悉被摒棄，由此足見中行儲備充足，而已深得民衆之信賴。

南京二十日電：中央儲備銀行自本月六日開幕發行新法幣以來，流通數量，日有遞增，京滬大商埠各項貿易商業上，新法幣頗形活躍，情況已普遍，並經財政部公佈，凡繳捐納稅一律改用新法幣及司法行政部通令各級法院訟費稿費，概須繳納新法幣後，各地人民莫不熱誠擁護，該行各地分行亦將先後開幕，茲總行于十八日發表發行流通及準備金報告表列右，（一）流通券，兌換券六百四十一萬六千元正，輔幣券八十萬五千九百二十七元二角，合計七百二十二萬一千九百二十七元二角，（二）準備金，現金準備七百二十二萬一千九百二十七元二角，保證準備無，合計七百二十二萬一千九百二十七元二角。

市社會局發表

本年社會事業復興計劃

本市訊：漢口市社會局本年施政計劃訪該局徐養之局長據談如左：（一）調查統計「社會」一詞迄無最妥之定義，就常識詮釋，乃爲有相互關係之人羣之集體名詞，僅就都市言，則每一都市社會之構成份子，即爲全市各個市民，本市人口日有增加，如分別職業，則爲農工商買等百業及各種自由職業者之各個人，如各自活動而組合，則爲商會同業公會，工人工會，各幫各所以及其他各種團體，欲於此燦然紛然之中，從而區劃之，修理之，齊一之，於以把握社會之現實，於以促社會事業之推行，則非事先調查統計，不易奏效，蓋每詳確精密之調查，始易作分別門類之統計，亦惟調查確，統計精，然後社會之全貌畢陳，社會事業之設計有據，而社會行政之進行始事半而功倍也，社會局本年度之中心工作，厥爲調查與統計，努力不懈，務期有成。（二）調濟民需「夫政治文化等，皆建築於經濟基礎之上，人類之生活舉凡，依存於物質，本市會經事變，爲促市面之恢復繁榮，謀人民之生活安定，則於市民之生活必需品，自當特別注意，米炭油鹽民命所託，豈容略掉輕心，如何疏暢其來源，如何平抑其價格，如何分配數量，如何設計儲存，固仰賴市長之指導，關係方面之援助，然在在皆爲負社會行政者職責，則無俟煩言，溯既往而策將來，於米糧客歲市府組織有調劑民食糧評價委員會，採購地區，計有五處，年底米價賴此，幸未增高，今年米價上漲，雖係環境使然，深用惴惴，仍當竭盡心力，圖闢來源，重抑米價於柴煤社會局去歲已聯合煤商組織武漢柴煤公社，儲煤既多，恐慌已成過去，嗣後當更求公社組織之健全，柴煤價格與分配之合理，於食鹽去歲會由社會局調查協助鹽警兩局會同籌劃，行將「計口授鹽」，至於日用油類收獲豐而價格穩，實可慶幸者，總之市民生活必需品當爲社會局所萬分注意者，固定爲本年度最重要之工作也。（三）興辦社救　此外如冬賑之積極舉辦，商業力謀復興，工廠之調查與圖恢復，農村之調查與改善，全市交通之整理，水電之供應，新舊公園之興修與開放，市民體育之獎勵及倡導，園林之培植，正當娛樂之提倡，善良風俗之養成，以及其他各種社會事業，其已實施者，早爲市民所共曉，其已定詳細計劃者，行將陸續奉告於同胞，今茲不克縷舉，百度維新，年初定計，誓當以實心行實政，以力行代空談，以此自勵，相期共勉。

武漢商情

最近米價日增，暗盤尤甚，致限價與市情，大相懸殊，在標準米價未確定以前，關於米價行情，暫行停登。

雜糧類（每担市價）

品名	市價
小麥　華幣	二七，二〇〇
次小麥	二五，〇〇〇
稚豆	十五，五〇〇
蠶豆	十七，〇〇〇
早豆	十五，五〇〇
白芝蔴	三一，六〇〇
黑芝蔴	二九，六〇〇

油類（每担市價）

品名	市價
豆油　日金	四六，〇〇〇
生油　華幣	七〇，〇〇〇
麻油　華幣	七九，〇〇〇
菜油　華幣	七〇，〇〇〇
漆油　每桶華幣	二三〇，〇〇
桐油　每担華幣	三三〇，〇〇

酒類（每担市價）

品名	市價
汾酒　華幣	九二，〇〇〇
加皮	九〇，〇〇〇
金菊黃	九〇，〇〇〇
碧綠	九〇，〇〇〇
南酒	八二，〇〇〇
花雕　華幣	四四，〇〇〇
竹葉青	四八，〇〇〇
本廠紹酒　土壇	十六，〇〇
每箱二十四瓶市價	
太陽啤酒　日金	一四，〇〇
麒麟牌啤酒	一四，〇〇

肥皂類（每箱市價）

品名	市價
祥茂皂　日金	一九，八〇
扇牌皂	二八，五〇
鬧鐘皂	一七，〇〇
固本皂	一八，〇〇
雙妹皂	一八，〇〇
千兩皂	一五，八〇

金錢市價

品名	市價
赤金　買進　每兩	六六〇，〇〇
赤金　賣出	七〇〇，〇〇
銅元　每元	六〇〇枚

糖類（每担市價）

品名	市價
車糖　日金	七八，〇〇
次車糖	七二，〇〇
青糖	五六，〇〇
赤糖	六五，〇〇
粗砂白糖	七五，〇〇
冰糖　每箱	三七，〇〇
廣冰糖　華幣	一〇〇，〇〇
廣紅糖　日金	五〇，〇〇

煤炭類

品名	市價
板炭　華幣　每担	一八，〇〇
柴煤　日金　每噸	五二，〇〇
炭元　日金	三，六〇
松柴　華幣	八，五〇

麵粉類（每袋行盤）

品名	市價
綠長春　日金	十四，五〇
紅長春　日金	十三，四五
黃長春　日金	十一，〇〇
綠龍牌　日金	十四，五〇
紅龍牌　日金	十三，四五
黃龍牌　日金	十一，〇〇

香烟類（每箱市價）

品名	市價
十支金大樓	四〇〇，〇〇
五十支金大樓	一七〇，〇〇
十支金槍牌　日金	三四八，〇〇
廿支將軍牌　日金	三六八，〇〇
五十支將軍牌　日金	三三五，〇〇
小[illegible]鼠	六八四，〇〇
十支美麗　日金	三三〇，〇〇
十支老刀　日金	九九八，〇〇
十支長壽　日金	三一〇，〇〇
十支吉祥牌　日金	二六八，〇〇
十支百花牌　日金	二三〇，〇〇
大英牌　日金	一一〇〇，〇〇
二十支指南　日金	三二五，〇〇
十支指南針　日金	三七五，〇〇
五十支黃錫包　日金	三七〇，〇〇
十支黃錫包　日金	三四五，〇〇
十支哈德門　日金	四九五，〇〇
三八　日金	六二五，〇〇
紫金山　日金	六九〇，〇〇
雙刀牌　日金	六三八，〇〇

蘇浙皖統稅

恢復稅額

去年達千餘萬元

南京訊：蘇浙皖各省，爲我國華中生產最豐富區域，工商繁密之地，故國家稅收以三省佔最重要部份，滬戰發生後，各地統稅機關，無形停頓，嗣經蘇浙皖稅務總局積極整頓以來，各省市稅務機關均已普遍設立，同時因國府還都後，交通暢達，工商逐漸復興繁榮，統稅收入日益增加，據記者向該局探悉去年稅收，增達一千數百萬元，較民國二十七二十八年稅收激增半倍以上，并已恢復戰前稅收原狀云。

地方

大冶縣治安益形鞏固

保安隊清剿四鄉游匪

擒獲游匪黃杰等八名　步槍三支及子彈甚夥

大冶訊：本縣自縣政府成立以來，對于全縣之治安及人民安居，力求完善，并成立大冶縣保安大隊，大隊長張宜臣氏，該隊自成立後，與本縣駐軍合作，痛剿隱居四鄉之游匪，前晚（七日）該隊全體出動，作更進之清鄉工作，行至陳家橋地方，（離縣城二十公里）與游匪陳在忠部隊發生遭遇戰，相持三小時許匪不支西竄，當場擒獲游匪黃杰載開順朱義平張繁保何軒文舒立年項隆生陳海甲等八名，內有大尉一名，步槍三支子彈二百七十餘發云。

上圖爲：省府新建巨型橋樑之一，利濟橋之雄姿，位於雲夢縣府河河面上，長一八八公尺，闊三公尺，距離水面三公尺。

上海外輪停駛

度廢曆新年

本報支社通訊：在舟山洋面之外輪，已絡續駛滬，最後之新祥泰及安利馬勒兩輪，現已卸貨竣事，昨（十六日）移泊浦江浮筒，廢曆年內將不再開航浙海，一月以前由舟山返滬之德商禮和洋行海福輪，所裝貨物，大部份係美商輸利韓公司承裝，該公司接得海福輪船務部之通知後，現已由交涉途徑獲得解決，全部貨物，已起卸完竣，告一段落，至該輪是否繼續出口，現尚未定，目前浙閩沿海航運，各公司以航行困難，且時屆廢曆歲尾，均主張暫時停航，故各輪皆無繼續出口之意，惟十六日有英商永華輪一艘，由滬結關駛往海口。英商馬勒公司謀利馬勒輪，於去年九月中旬，由滬啟椗開往浙省溫州，本擬即日返滬，因故決停航，滯泊溫州，迄今已達四月，近有滬公司電催，該輪始於本月初離溫來滬，沿途航行極爲順利，已於前晚進吳淞口抵達本埠，拋錨於十六浦江面，如無意外，日內停靠碼頭卸貨，德商江定輪前次駛往海口，曾經折返，茲因悉該輪爲維持營業，再度開赴海口，該輪於前日正停靠羅斯福碼頭，開始裝貨，不日啓椗出口。

臨時中央醫院

添闢病房

三等病床一百位　每日醫藥伙食費一元

南京訊：內政部直轄臨時中央醫院，自將院址前部[illegible]址興工修建以來，全部工程，預定下月杪即可完竣，並擬將門診部移至新址樓下，二樓作產科及手術兩室，三樓一部份闢作病房，另一部作爲辦公室，聞該院病房；計分頭，二三，三等，頭等設病床十位，每日取費自六元起至十元止，得隨帶陪侍一人，每日加收伙食費二元五角，二等設病床三十位，每日取費自三元至五元，三等設病床一百位，醫藥伙食等每日一元。

補血強精　補爾多壽

連服一月　体重大增

日滿支各大病院常備藥

時勢急進　不健者落伍

爲應付急轉不息的時勢，而始終去營潑剌的生活，總要强健的体格和旺盛的腦力，此乃盡人皆知，不待贅言。那麽健康之道何。這兒奉勸諸君的就是中外大醫院咸認造血强身劑中的白眉而常備採用之補爾多壽。

因爲本品富有和人肝內的造血因素同樣的成分，所以越飲越生新血而旬增進榮養充實精力的偉功，就中顯然可見的就是体重的急增，凡有經驗者，莫不讚美。世上血虧貧血之人，体質虛弱之人，病後衰弱之人或者健益求健之人，何不速來採用而享康健幸福。

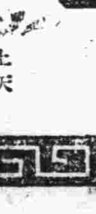

五種補爾多壽

- 急慢性貧血　惡液質　病後復元　補爾多壽
- 神經性疾患　皮膚疾患　佝僂病　含砒補爾多壽
- 腺病質　瘰癧　動脈硬化　肋膜炎　含碘補爾多壽
- 腸胃疾患　病後衰弱　歇私的利　規那補爾多壽
- 肺癆　喉頭癆　肺尖加答兒　拐阿可路補爾多壽

（各埠大藥房皆有售出）

上海密勒路八號　天津常盤街常盤ビル四　股份有限公司　藤澤友吉商店　（本店）大阪・（支店）東京　京城　大連市山縣通七番地　奉天市大和區加茂町

12B4

吉祥香煙

華生產業股份有限公司

德國最新淋病特效药

三〇三　白濁丸

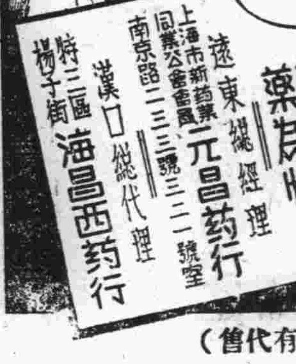

透膜殺菌較任何藥爲速　根治白濁較任何藥爲快

遠東總經理　上海市新藥業同業公會會員　南京路三三三號三二二號室　元昌药行

漢口總代理　特三區楊子街　海昌西药行

（各大藥房均有代售）